Clipping

secretaria de comunicação

Fique por dentro de tudo o que acontece em Caraguá e que foi publicado hoje na mídia

NOTÍCIAS DOS DIAS
Quarta-Feira e Quinta-Feira 08 e 09 de Julho de 2020.

Tamoios News
Caraguatatuba
O Atendimento do SAMU teve queda de 23% no 1º semestre de 2020 em comparação ao mesmo período do ano passado

Caraguatatuba
Prefeitura de Caraguatatuba não terá expediente na sexta-feira (10)

Caraguatatuba
Prefeitura reforça obrigatoriedade do uso de máscara com “multa educativa”

Caraguatatuba
Litoral Norte já chega a 1.569 casos e 65 mortes por Covid-19

Caraguatatuba
Prefeitura prorroga inscrições do 15º Caraguá a Gosto Delivery até sexta (10)

Radar Litoral
Geral
Prefeitura de Caraguatatuba implanta 'multa educativa' para reforçar uso de máscara

Portal Costa Azul
Caraguatatuba
Prefeitura de Caraguá investe R$ 17,2 milhões em ampliação de 54 leitos no Stella Maris e UBS no Golfinhos

Caraguatatuba
Prefeitura de Caraguatatuba reforça uso de máscara com ‘multa educativa’

Portal R3
Caraguatatuba
Caraguá instala letreiros “Use Máscara” para conscientização da população

Nova Imprensa
Cidades
Caraguatatuba usa letreiros na luta contra a Covid-19

Cidades
PM apreende 135 Kg de pescados irregulares sendo vendidos no Perequê

O Vale
Nossa Região
Pescadores são autuados com 135 quilos de peixes sem comprovação de origem em Ilhabela

Jornal Atos
Cotidiano
Assaltante é morto em confronto com a PM em Caraguá

Sistema Costa Norte
Saúde
Covid-19 em Caraguatatuba: confira os casos desta quarta-feira, 8

Geral
Covid-19: Prefeitura de Caraguatatuba investe R$ 17,2 mi em ampliação de 54 leitos no Stella Maris e UBS no Golfinhos

Geral
Prefeitura de Caraguatatuba segue trabalho de conscientização sobre uso de máscaras

Meon
RM Vale
PATs de São José, Guará, Caraguá e São Sebastião oferecem 54 vagas de emprego nesta quarta-feira

Massagua News
Caraguatatuba
Pró-Mulher alerta para importância da saúde da mulher e do pré-natal durante pandemia

Ubatuba acontece
Coronavírus
Prefeitura de Caraguatatuba reforça uso de máscara com ‘multa educativa’

Litoral Vale
Caraguatatuba
TCE/SP aprova contas da Prefeitura Caraguatatuba no ano de 2018

Rádio Oceânica
Notícias
Números da pandemia no Litoral Norte

SP Rio+
Polícia
Pescadores são autuados com 135 quilos de peixes sem comprovação de origem em Ilhabela

TV Vanguarda
Jornal Vanguarda
Caragua aplica multa moral em quem não usar máscara

Link Vanguarda
Hospital Regional de Caraguatatuba tem 30 leitos de UTI

Bom Dia Vanguarda
Caraguatatuba começa a aplicar testes rápidos contra Covid-19

Expressão Caiçara
Ano XXXI
Edição 1386

Noroeste News
Ano XXIII
Edição 1.154

Clipping de Notícias: 08/07/2020
Editoria: Caraguatatuba
Veículo: Tamoios News

O Atendimento do SAMU teve queda de 23% no 1º semestre de 2020 em comparação ao mesmo período do ano passado

O Serviço de Atendimento Móvel de Urgência (SAMU) de Caraguatatuba terminou o primeiro semestre de 2020 com 5.638 empreendimentos. No mesmo período de 2019, o SAMU atendeu 7.369 ocorrências. Essa diferença entre os números representa uma queda de 23%.

O levantamento do setor de práticas do SAMU apontou que cerca de 40% das ocorrências relacionadas ao mal-estar, que é um sintoma de diversos problemas de saúde. Esse percentual equivale a 2.160 empreendimentos.

O dado ainda mostra o número de atropelamentos, acidentes de trânsito e acidentes com motocicletas atendidos pelo SAMU chega a 259. Esse número representa, aproximadamente, 5% do total de empreendimentos do semestre. Somente em acidentes envolvendo motos, ou SAMU atendeu 129 solicitações.

O mesmo levantamento indica que, além desses empreendimentos, uma equipe deu suporte a 234 gestantes, pessoas que sofrem de infarto agudo do miocárdio (IAM), acidente vascular cerebral (AVC) e parada cardiorrespiratória. Outros tipos de ocorrências, como queimaduras, situações de emergência ou emergência, crises convulsivas, soma 2.718.

Com pandemia de novo coronavírus (Covid-19), ou SAMU passou a receber, com segurança e implantação de um novo procedimento operacional padrão (POP), casos suspeitos de doença. No mês de março, foram registrados 19 registros para atender a esse tipo de situação. Mas, até o final de junho, esse número saltou para 160, um aumento de 742%.

Quando acionar o SAMU?

O SAMU deve ser acionado por 192 em casos de queimaduras graves; afogamentos; Choque elétrico, crises convulsivas, suspeita de infarto ou acidente vascular cerebral, crises hipertensivas e dores no peito causam

súbito e outras situações causadas por urgência e emergência, com risco de morte, sequela ou sofrimento intenso.

É importante que a pessoa siga todas as orientações da equipe para que não haja complicações.

Base do SAMU na região norte. Uma ambulância está estacionada em baixo de uma cobertura (Foto: Divulgação / PMC)

SAMU Caraguatatuba - O serviço no município conta com quatro unidades de suporte (USB) e uma unidade de suporte avançado (EUA) com bases descentralizadas na Região Sul (Perequê-Mirim) e Norte (Massaguaçu) e uma base central.

O SAMU de Caraguatatuba é formado por 65 profissionais, entre médicos, enfermeiros, técnicos e auxiliares de enfermagem e condutores socorristas.

Clipping de Notícias: 08/07/2020
Editoria: Caraguatatuba
Veículo: Tamoios News

Prefeitura de Caraguatatuba não terá expediente na sexta-feira (10)

A Prefeitura de Caraguatatuba não terá expediente na próxima sexta-feira (10/7), conforme compensações de jornadas e dados comemorativos relacionados ao Calendário Municipal de 2020. Alguns serviços públicos municipais de plantão no período (10 e 12/7). O atendimento nas repartições públicas continua na segunda-feira (13/7), das 10h às 14h.

A Lei nº 17.264 / 2020, de autoria do governador João Dória, altera os dados de comemoração do feriado civil de 9 de julho para o dia 25 de maio deste ano para diminuir a circulação de pessoas e evitar a disseminação de novo coronavírus (Covid- 19) O expediente será normal no dia 9 de julho (quinta-feira).

O dia 10 de julho está incluído nas compensações em minutos de jornada de trabalho diárias no Calendário Municipal de 2020. Com uma antecipação do feriado da Revolução de 32 para o dia 25 de maio, ou o dia não trabalhado no mês passado será pago no Vale Refeição de julho.

Os agentes de trânsito da Secretaria de Mobilidade Urbana e Proteção ao Cidadão monitoram as vias de trânsito e vários logradouros públicos do município de sexta a domingo (10 a 12/7), das 8h às 20h. A Opera Civil opera em regime de plantão de 24 horas, no número 199.

A Fiscalização do Comércio da Secretaria da Fazenda verifica os requisitos de acordo com o Decreto 1.273 / 2020, que estabelece os requisitos e procedimentos para uma reforma segura, gradativa e consciente das atividades econômicas em Caraguatatuba, em razão da pandemia de Covid-19 (doença causada pela nova cepa do coronavírus). Para não ter as mercadorias apreendidas, os ambulantes legalizados devem estar com as licenças em mãos. Não serão aceitos protocolos. A venda de produtos em desacordo com uma licença e com os locais designados para uma atividade também será fiscalizada com rigor. Para recuperar ou apreender material, os infratores têm

que pagar uma multa de 200 VRMs (Valor de Referência do Município / 1 VRM = R $ 3,57), equivalente a R $ 714, mais taxa de apreensão de R $ 35,70 para cada unidade apreendida.

Os fiscais de posturas da Secretaria de Urbanismo fazem novas inspeções e acompanhamento de procedimentos já em andamento, checam declarações de perturbação de sossego, capacidade de ocupação de templos religiosos e quiosques, entre outras medidas avaliadas pelo Decreto 1.273 / 2020.

A Vigilância Sanitária da Secretaria de Saúde visita uma aglomeração de pessoas nos negócios essenciais, uso de máscaras e lotação desses espaços.

Denúncias podem ser feitas pelo Canal 156 (segunda-feira, das 8h às 20h; aos sábados das 8h às 14h / somente telefones com DDD 12 do município) ou 190, da Polícia Militar, que atua nesses casos uma vez que é decretado estado proíbe uma abertura de vários tipos de uso. O aplicativo Caraguatatuba 156 está disponível para download "Play Store" do celular. O canal também possui o site http://156.caraguatatuba.sp.gov.br/ServicosPortalExterno/Index .

As equipes de Limpeza Urbana, Tratamento e Destinação Final de Infraestrutura, Manutenção e Reparos da Secretaria de Serviços Públicos (Sesep) estão de plantão no período.

Um Patrimônio de Vigilância da Secretaria de Administração continua com as rondas nos prédios da Prefeitura de Caraguatatuba. O telefone da base de Vigilância Patrimonial é (12) 3897-8176. A coleta de lixo funciona normalmente.

Transporte da Saúde e SAMU

O Setor de Transporte da Secretaria de Saúde mantém as viagens agendadas para pacientes em outras cidades. Os moradores de Caraguatatuba, internados em outros municípios, após uma alta médica, devem adotar o procedimento de rotina e solicitar ao hospital que entre em contato com o Setor de Transportes da Secretaria de Saúde pelo telefone (12) 3897-9770, para sofrer danos para a casa.

O Serviço de Atendimento Móvel de Urgência (SAMU) funciona durante 24 horas com quatro Unidades de Suporte Básico (distribuídas entre regiões do Centro, Centro-Norte, Centro-Sul, Norte e Sul) e uma ambulância de suporte avançado que cobre a cidade inteira. O telefone é 192.

Retomada

O Decreto nº 1.273, de 17 de junho de 2020 (Edital 310 do Diário Oficial Eletrônico), estabelece o funcionamento de bares, restaurantes e similares, quiosques, salões de beleza, clínicas de estética, barbearias e atividades individuais ao ar livre.

O atendimento presencial em bares, restaurantes e similares está autorizado das 11h30 às 14h30 e das 19h às 22h de segunda a sábado. O atendimento em quiosque ocorre das 11h às 17h de segunda a sábado. Os locais que servem café da manhã começam a partir das 6h às 9h e escolhem o horário de atendimento das 11h30 às 14h30 ou das 19h às 22h de segunda-feira a sábado, garantindo o serviço de mesa não ultrapasse às 6h. O limite para que o cliente esteja dentro do estabelecimento comercial ou no horário determinado para o seu atendimento.

Para funcionar, os bares, restaurantes e similares podem oferecer apenas o serviço à carta (prato feito), devendo eliminar saleiros, açucareiros, galheteiros ou qualquer outro utensílio semelhante, passível de armazenamento, temperado ou sachês para uso individual, bem como para uso individual reduza sua capacidade para 20%, com no máximo quatro pessoas por mesa, mantendo distância mínima de 1,5 metro entre pessoas de mesas distintas e organizando rigorosas filas internas e externas. A limpeza e higienização de mesas e cadeiras ocorrem após cada ciclo de uso.

Para os quiosques, é permitido montar até 10 mesas com no máximo quatro cadeiras, respeitando o espaço mínimo de 1,5 metro entre as pessoas em mesas distantes que devem ficar fechadas até o momento da chegada dos clientes. A limpeza e higienização de mesas e cadeiras ocorrem após cada ciclo de uso.

Os salões de beleza, clínicas de estética e barbearias realizam ou agendam clientes de forma não presencial, com atendimento individualizado de um cliente por profissional, com intervalo entre clientes de modo que não têm espera e tampouco filas, realizando higienização completa de assentos, ferramentas e acessórios após o término do atendimento, realizar uma troca de toalhas e capas para cada cliente atendido, aumentar a distância entre cadeiras e lavatórios para no mínimo 2 metros, intensificar a higienização diária, limpar com álcool 70% todas as superfícies do ambiente como maçanetas de portas, balcões, recepção, bancadas, lavatórios, cadeiras, inclusive braços e rostos de cabeça, maquinas de aparar pelos cabelos, tesouras, alicates, pentes, escovas e outros materiais antes de cada atendimento.

As práticas esportivas individuais ao ar livre estão permitidas desde que siga rigorosamente todos os protocolos sanitários como o uso de máscaras, distanciamento adequado e limpeza e higienização de equipamentos.

Os hotéis e pousadas devem limitar sua capacidade a 40%, ou o número de hóspedes. Elevadores usados no máximo uma pessoa de cada vez, salvo membros da mesma família, restrição total de uso de áreas comuns, ou consumo de alimentos, usados exclusivamente no serviço à carta, obedecendo rigorosamente aos protocolos setoriais.

Como administradoras dos centros de compras, podem seguir ou cumprir a abertura de acordo com a modulação do Plano São Paulo, se responsabilizarem pelo cumprimento das normas de normas sanitárias e

também deste Decreto nas dependências de suas áreas comuns, com um rigoroso controle de fluxo de pessoas. Quanto as necessidades de alimentação, manter sem atendimento presencial, até que seja apresentado um plano de recuperação específico para a equipe técnica de Vigilância Sanitária do Município. É vedada a realização de eventos e atrações de qualquer natureza dentro das dependências dos shoppings.

As imobiliárias e escritórios devem realizar o agendamento de clientes não formais, com atendimento individual.

Como as concessionárias realizam o atendimento de cada cliente com acompanhamento de um funcionário, higienizando os locais de uso de clientes nos veículos, utilizando o revestimento de filme plástico, mantendo os vidros abertos dos veículos em exposição, realizando test-drives somente com um cliente por vezes sempre com os vidros dos veículos abertos;

Como marinas devem descer os barcos somente com horários agendados, permanecem vedados na utilização de áreas comuns pelos consumidores.

Os cultos e reuniões religiosas podem ocorrer com uma redução de sua capacidade para 20%, com a utilização de máscaras para todos, vedação de qualquer contato físico, abrir portas e abrir as portas para ventilação do ambiente e desinfecção do piso e das sessões após o procedimento término de cada encontro, devendo cada instituição religiosa fixar no local visível ou nome do líder constituído, que deve permanecer responsável por todos os efeitos legais e sanitários a partir da norma normativa.

Os edifícios e condomínios devem manter a restrição total de uso de suas áreas comuns, limitando o número de pessoas em elevadores para no máximo uma pessoa de cada vez, salvo membros da mesma família, intensificando ações de limpeza, higiene, prevenção, conscientização e informação sobre o Covid-19.

O comércio realizado em feiras livres deve ser organizado, buscando o distanciamento mínimo de 1,5 metro entre pessoas de barracas distintas, permanecendo vedado ou consumindo alimentos no local.

Regras gerais

Para todos os requisitos de uso, é obrigatório o uso de máscaras de proteção individuais por todos os colaboradores e não é permitido o uso interno e externo de filas internas e externas.

Todas as máquinas de cartão de crédito e débito, podem ser revestidas com filmes plásticos e ter o teclado higienizado após serem usadas por cada consumidor, que são introduzidas e se aposentam do seu cartão de máquinas.

É obrigatória a limpeza e desinfecção freqüente de sistemas de ar condicionado, de acordo com a legislação vigente, além da garantia de circulação de ar, no mínimo, uma porta ou janela aberta.

Os caixas e guichês, preferencialmente com proteção de vidro ou policarbonato para separar funcionários de consumidores. É vedado a realização de eventos, promoções ou qualquer divulgação que atraia público em massa.

Cada segmento comercial possui protocolos sanitários , incluindo cartões padronizados, determinado pelo governo do estado e pode ser conferido no site da prefeitura e novo decreto. Para ter acesso, clique aqui .

Penalidades - O descumprimento de regras pode gerar uma aplicação de multa no valor de 1.000 VRMs ou R $ 3.570,00 (Valor de referência do município / 1 VRM = R $ 3,57), além de medidas e sanções cabíveis, de natureza civil , administrativa e penal. A reincidência será punida com a cassação imediata do Alvará de Funcionamento para aplicação de multa em dobro.

Os 76 Postos de Poupatempo, programa administrado pela Empresa de Tecnologia do Governo de São Paulo (Prodesp / Companhia de Processamento de Dados do Estado de São Paulo), permanecem com o atendimento presencial suspenso até as flexibilizações nos municípios onde estão os casos analisados pelo Governo SP.

Para compensar, uma população já tem mais de 40 serviços digitais que podem ser executados por meio do portal www.poupatempo.sp.gov.br , sair de casa, com a mesma qualidade, totalmente online, pelo computador ou celular. Pelo canal é possível solicitar Atestado de Antecedentes Criminais, Declaração de extravios de documentos, serviços na área de Educação, Sabesp, CDHU e algumas administrações municipais, entre outros.

Quem precisa de suporte para contatar os canais de atendimento do Poupatempo: portal, chatbot (Poupinha) e telefones que funcionam 24 horas por dia, sete dias por semana. Para capital e região Metropolitana e celular: 4135-9700 e 0300-847-1998 para outros municípios do estado.

Telefones Úteis

Secretaria de Mobilidade Urbana e Proteção ao Cidadão - 0800 778 8080

Fiscalização de Posturas - (12) 99648-5103 (diurno), (12) 99648-7914 (noturno) e (12) 99648 - 8117 (dia e noite)

Fiscalização do Comércio - (12) 99653 –7268

Setor de Transporte da Secretaria de Saúde - (12) 3897-9770

Vigilância Patrimonial da Secretaria de Administração - (12) 3897-8176

Defesa Civil - 199

SAMU - 192

Corpo de Bombeiros - 193

Polícia Militar - 190

UPA (Unidade de Atendimento) Jardim Primavera - (12) 3897-2112 / (12) 3897-2113

UPA Sul (Perequê-Mirim) - (12) 3886-3880

Hospital Regional (12) - 3887-1075

Fort Nort Desenvolvimento Ambiental e Urbano (Coleta de Lixo) - (12) 3883 -7667 / Sexta-feira (10): das 8h às 17h

Concessionária Caraguá Luz S / A Iluminação Pública - 0800 774 1777

Clipping de Notícias: 08/07/2020
Editoria: Caraguatatuba
Veículo: Tamoios News

Prefeitura reforça obrigatoriedade do uso de máscara com "multa educativa"

A partir desta quarta-feira (8), uma força tarefa da Prefeitura de Caraguatatuba reforçará a ação de conscientização do uso de máscaras nas ruas e comerciais da cidade, por meio de uma "multa educacional moral".

Guardas mirins abordam jovens de bicicleta andando de bicicleta sem máscara (Foto: Divulgação / PMC)

Desde a última semana, os jovens da Guarda Mirim já realizam este trabalho de conscientização por toda a cidade. Agora, passe como pessoas sem uso de máscara e por meio de uma ação educativa emitida uma "multa moral", para conscientizar sobre o uso do equipamento de proteção contra o novo coronavírus.

O objetivo da ação é reforçar a necessidade da obrigatoriedade do uso de máscara, por meio do Decreto Estadual 64959/2020 e destacar quem infringe a lei, pode ser multado, com valores que variam de R $ 524,59 a R $ 5 mil .

Durante uma ação, além da emissão da multa, quem esteve sem uso do equipamento de proteção, recebeu um kit de máscara, confeccionado pelo Fundo Social de Caraguatatuba.

Clipping de Notícias: 09/07/2020
Editoria: Caraguatatuba
Veículo: Tamoios News

Litoral Norte já chega a 1.569 casos e 65 mortes por Covid-19

O Litoral Norte registrou nesta quinta-feira (9), 1,556 casos confirmados e 65 mortes por novo coronavírus.

São Sebastião continua sendo a cidade com mais número de casos, são 607. Caraguatatuba tem 487; Ilhabela, 267; e, Ubatuba, 208 casos.

Caraguatatuba é uma cidade com maior número de mortes, tem 40 anos, sendo duas de moradores não residentes.

Ubatuba tem doze mortes; São Sebastião, dez, sendo três de não residentes; e, Ilhabela, três mortes.

Seis mortes suspeitas estão sendo investigadas ainda na região, três em São Sebastião, duas em Ubatuba; e, uma, em Caraguatatuba.

Segundo as prefeituras, 37 pessoas estão internadas, 18 em Caraguatatuba, dez em Ubatuba; sete em São Sebastião e duas em Ilhabela.

Clipping de Notícias: 09/07/2020
Editoria: Caraguatatuba
Veículo: Tamoios News

Prefeitura prorroga inscrições do 15º Caraguá Gosto Delivery até sexta (10)

A Prefeitura de Caraguatatuba, por meio da Secretaria de Turismo, seleciona antecipadamente as inscrições do 15º Caraguá A Gosto de entrega, maior evento gastronômico do Litoral Norte, até a próxima sexta-feira (10/07).

Aceitar pandemia de novo coronavírus (Covid-19), uma edição de 2020 será totalmente entregue, com os pratos sendo entregues por meio do aplicativo Litoral na Mesa. O evento será realizado entre 1º de agosto e 7 de setembro de 2020.

Para esta edição será feita ou credenciada 50 cópias por e-mail: inscricao.eventos@caraguatatuba.sp.gov.br . O interessado poderá usar sua inscrição até às 17h da sexta-feira.

A secretária de turismo, Maria Fernanda Galter Reis, explica que mesmo com uma pré-inscrição, um imposto de inscrição continua sendo solidário, com uma entrega de uma cesta básica, por categoria inscrita, em até três dias de avaliação e validação de inscrições.

Os interessados podem acessar o edital completo no site http://www.caraguatatuba.sp.gov.br/pmc/wp-content/uploads/2020/07/Edital_324.pdf . O evento é voltado para negócios comerciais (bares, quiosques, restaurantes, pizzarias e similares).

As categorias selecionadas são carnes e aves: pratos à base de carnes, aves; comida de boteco: petiscos e porções; culinária internacional: pratos da culinária internacional; frutos do mar: pratos à base de frutos do mar; lanches artesanais: sanduíches ou outros tipos de lanches artesanais; pizzas: pizzas; sabor da praia: petiscos ou porções de frutos do mar; sobremesas frias: sobremesas como sorvetes, açaí e congêneres e confeitaria: tipo de culinária

com base em preparação e decoração de diversos pratos de doces como tortas, cupcakes, bolos, pudins e congêneres.

Neste ano, como as apresentações dos pratos serão feitas por meio do aplicativo Litoral na mesa, o vencedor chamará para fazer a divulgação e comercialização dos pratos participantes para entrega ou unidade.

De acordo com a Secretaria de Turismo, caso durante a realização de um evento como condições de recuperação venham, o acesso a permissões de limite de abertura de restaurantes, bares e similares, os pratos podem ser consumidos no local, mas o pedido e a retirada de uso exclusivo são permitidos do aplicativo Litoral na Mesa.

Clipping de Notícias: 08/07/2020
Editoria: Geral
Veículo: Radar Litoral

Prefeitura de Caraguatatuba implanta 'multa educativa' para reforçar uso de máscara

Desde quarta-feira (8/7), a força tarefa da Prefeitura de Caraguatatuba reforçaou a ação de conscientização do uso de máscaras nas ruas e comércios da cidade, por meio de uma 'multa educativa'.

Desde a última semana, os jovens da Guarda Mirim já realizam este trabalho de conscientização por toda cidade. Agora, passarão a abordar as pessoas sem uso de máscara e por meio de uma ação educativa emitirão uma 'multa moral', para conscientizar sobre o uso do equipamento de proteção contra o novo coronavírus.

O objetivo da ação é reforçar a necessidade da obrigatoriedade do uso de máscara, por meio do Decreto Estadual 64959/2020 e destacar que quem infringir a lei, poderá ser multado, com valores que variam de R$ 524,59 até R$ 5 mil.

Durante a ação, além da emissão da “multa”, quem estiver sem uso do equipamento de proteção, receberá um kit máscara, confeccionado pelo Fundo Social de Caraguatatuba.

Clipping de Notícias: 08/07/2020
Editoria: Caraguatatuba
Veículo: Portal Costa Azul

Prefeitura de Caraguá investe R$ 17,2 milhões em ampliação de 54 leitos no Stella Maris e UBS no Golfinhos

Com investimento de R$ 14 milhões, o prédio ganhará também leitos de urgência, emergência e observação, entre outros. Recentemente o espaço recebeu a instalação da cabine primária moderna para garantir, sem problemas, o fornecimento de energia no local.

A Prefeitura de Caraguatatuba tem mostrado que investir em saúde é salvar vidas. Por isso, cada dinheiro aplicado na pasta é para melhorar o atendimento de pacientes, bem como aumentar o número de leitos de Enfermaria e UTI (Unidade de Tratamento Intensivo).

Prova disso é que o município, em meio a pandemia, preferiu adaptar novas estruturas para que as mesmas sejam usadas em definitivo pelos pacientes ao invés de montar hospitais de campanha que possam ser desmontados futuramente. A UPA Centro virou UPA Covid-19 e recebe 80 leitos e 12 respiradores.

Recentemente foi entrega a UBS do Rio do Ouro nova para realizar pelo menos 1,4 mil atendimentos/mês.

A Prefeitura de Caraguatatuba continua investindo dinheiro público em obras importantes. Uma delas é a ampliação de pelo menos 54 leitos hospitalares na Casa de Saúde Stella Maris.

Com investimento de R$ 14 milhões, o prédio ganhará também leitos de urgência, emergência e observação, além de espaço médico, enfermarias, espaço de isolamento, sala de preparo, farmácia, posto de enfermagem, cozinha hospitalar, câmaras frias, além de consultórios, recepção, sala de espera, sala de inalação, sala de medicação, área de maca, espaço Samu, banheiros acessíveis, rampas, estacionamentos, paisagismo e guarita nova.

A empresa contratada realiza obras do estacionamento, drenagem, rampa de acesso nos espaços internos da unidade hospitalar. Recentemente o espaço recebeu a instalação da cabine primária moderna para garantir, sem problemas, o fornecimento de energia no local.

A cabine primária é de extrema importância para que haja a distribuição correta de energia e também para garantir economia tanto financeira quanto de recursos elétricos.

UBS Golfinhos

A Prefeitura de Caraguatatuba também continua com as obras de construção da Unidade Básica de Saúde (UBS) do bairro Balneário dos Golfinhos, na Região Centro-Sul da cidade.

Com a obra, a Prefeitura vai desafogar o atendimento nas UBS's do Tinga e Morro do Algodão. Serão beneficiados moradores do Jardim das Palmeiras, Golfinhos, Recanto do Sol, Pontal Santamarina e Britânia.

A UBS do Golfinhos terá seis consultórios médicos, dois consultórios odontológicos, farmácia, sala de vacina, sala de coleta e procedimentos, sala de observação, sala de inalação, sala de curativos, setor administrativo, recepção, vestiário, refeitório, copa, sala de atividades coletivas, almoxarifado, depósito de materiais, além de sala de espera, banheiros, recepção e área para ambulância.

O investimento da Prefeitura de Caraguatatuba chega a R$ 3,2 milhões e a previsão de entrega é neste segundo semestre.

Clipping de Notícias: 08/07/2020
Editoria: Caraguatatuba
Veículo: Portal Costa Azul

Prefeitura de Caraguatatuba reforça uso de máscara com 'multa educativa'

Desde a última semana, os jovens da Guarda Mirim já realizam este trabalho de conscientização por toda cidade. Agora, passarão a abordar as pessoas sem uso de máscara e por meio de uma ação educativa emitirão uma 'multa moral', para conscientizar sobre o uso do equipamento de proteção contra o novo coronavírus.

A partir desta quarta-feira (8/7), a força tarefa da Prefeitura de Caraguatatuba reforçará a ação de conscientização do uso de máscaras nas ruas e comércios da cidade, por meio de uma 'multa educativa'.

Desde a última semana, os jovens da Guarda Mirim já realizam este trabalho de conscientização por toda cidade. Agora, passarão a abordar as pessoas sem uso de máscara e por meio de uma ação educativa emitirão uma 'multa moral', para conscientizar sobre o uso do equipamento de proteção contra o novo coronavírus.

O objetivo da ação é reforçar a necessidade da obrigatoriedade do uso de máscara, por meio do Decreto Estadual 64959/2020 e destacar que quem infringir a lei, poderá ser multado, com valores que variam de R$ 524,59 até R$ 5 mil.

Durante a ação, além da emissão da "multa", quem estiver sem uso do equipamento de proteção, receberá um kit máscara, confeccionado pelo Fundo Social de Caraguatatuba.

Clipping de Notícias: 09/07/2020
Editoria: Caraguatatuba
Veículo: Portal R3

Caraguá instala letreiros "Use Máscara" para conscientização da população

Na imagem, letreiro 'Use Máscara' é iluminado com luzes coloridas. (Foto: Divulgação/PMC)

A Prefeitura Municipal de Caraguatatuba, com o apoio da Fundação Educacional e Cultural de Caraguatatuba (FUNDACC), realiza campanha de conscientização do uso de máscaras para prevenção do novo coronavírus (Covid-19). Entre as ações da campanha está instalação dos letreiros "Use Máscara" em diferentes pontos da cidade.

O primeiro letreiro instalado está localizado na entrada da cidade, no trevo entre as Rodovias dos Tamoios e Rio-Santos, ao lado do monumento Engenheiro João Fonseca. Outro local que será agraciado com a "arte de conscientização" é a calçada do Museu de Arte e Cultura de Caraguatatuba (MACC), situado à Praça Dr. Cândido Mota, no Centro.

Os letreiros de madeira foram confeccionados pela equipe de artes e manutenção do galpão da FUNDACC com o objetivo de chamar atenção da população para a causa.

"As pessoas sempre elogiaram muito os letreiros que construímos para o Natal, Festival do Camarão e para o Carnaval de Antigamente, logo, esperamos que o novo letreiro faça tanto sucesso quanto os anteriores e que as pessoas possam propagar fotos em suas redes sociais, assim podendo incentivar mais e mais pessoas a utilizarem máscaras", relatou a equipe.

A Prefeitura também tem realizado abordagens com apoio dos jovens da Guarda Mirim e dos artistas orientadores das Oficinas Culturais desde junho. Os grupos têm percorrido as ruas da cidade abordando pessoas, principalmente aquelas que não estão utilizando máscaras de proteção, para conscientizar sobre sua importância e alertar sobre o cuidado que deve ser tomado com higienização das mãos na prevenção contra a Covid-19.

Além da orientação, são distribuídas cartilhas informativas sobre a retomada, que reforça a necessidade de Caraguatatuba manter a luta contra o avanço do coronavírus, além de máscaras confeccionadas pelo Fundo Social e FUNDACC para pessoas que estiverem transitando nas ruas sem o equipamento de proteção.

Clipping de Notícias: 08/07/2020
Editoria: Cidades
Veículo: Nova Imprensa

Caraguatatuba usa letreiros na luta contra a Covid-19

Prefeitura também tem realizado abordagens com apoio dos jovens da Guarda Mirim e artistas orientadores da Fundacc

Um dos letreiros instalado na entrada da cidade (Foto: Divulgação/Fundacc)

A Prefeitura e a Fundação Educacional e Cultural de Caraguatatuba (FUNDACC) realizam campanha de conscientização do uso de máscaras para prevenção do novo coronavírus (Covid-19). Entre as ações da campanha está instalação dos letreiros 'Use Máscara' em diferentes pontos da cidade.

O primeiro letreiro instalado está localizado na entrada da cidade, no trevo entre as Rodovias dos Tamoios e Rio-Santos, ao lado do monumento Engenheiro João Fonseca. Outro local que será agraciado com a "arte de conscientização" é a calçada do Museu de Arte e Cultura de Caraguatatuba (MACC), situado à Praça Dr. Cândido Mota, no Centro.

Os letreiros de madeira foram confeccionados pela equipe de artes e manutenção do galpão da FUNDACC com o objetivo de chamar atenção da população para a causa.

Um dos letreiros foi instalado na frente do MACC (Foto: Divulgação/Fundacc)

“As pessoas sempre elogiaram muito os letreiros que construímos para o Natal, Festival do Camarão e para o Carnaval de Antigamente, logo, esperamos que o novo letreiro faça tanto sucesso quanto os anteriores e que as pessoas possam propagar fotos em suas redes sociais, assim podendo incentivar mais e mais pessoas a utilizarem máscaras”, relatou a equipe.

Letreiros e ações do bem

A Prefeitura também tem realizado abordagens com apoio dos jovens da Guarda Mirim e dos artistas orientadores das Oficinas Culturais desde junho. Os grupos têm percorrido as ruas da cidade abordando pessoas, principalmente aquelas que não estão utilizando máscaras de proteção, para conscientizar sobre sua importância e alertar sobre o cuidado que deve ser tomado com higienização das mãos na prevenção contra a Covid-19.

Além da orientação, são distribuídas cartilhas informativas sobre a retomada, que reforça a necessidade de Caraguatatuba manter a luta contra o avanço do coronavírus, além de máscaras confeccionadas pelo Fundo Social e FUNDACC para pessoas que estiverem transitando nas ruas sem o equipamento de proteção.

Clipping de Notícias: 08/07/2020
Editoria: Cidades
Veículo: Nova Imprensa

PM apreende 135 Kg de pescados irregulares sendo vendidos no Perequê

Dois pescadores foram multados em R$ 4,1 mil

Pescados foram doados em Caraguá e São Sebastião (Fotos: PM/ Divulgação)

A Polícia Militar Ambiental apreendeu 135 Kg de pescados sendo vendidos de forma irregular, na orla da praia do Perequê, em Ilhabela. O flagrante aconteceu na manhã desta terça-feira (7) e os dois homens responsáveis pelos peixes foram multados em R$ 4,1 mil.

Segundo a PM, a equipe realizando a ronda náutica quando flagrou o comércio do pescado sem o devido comprovante de origem.

Os peixes foram apreendidos e imediatamente doados a instituições beneficentes de São Sebastião e Caraguatatuba.

Clipping de Notícias: 08/07/2020
Editoria: Nossa Região
Veículo: O Vale

Pescadores são autuados com 135 quilos de peixes sem comprovação de origem em Ilhabela

Dois pescadores foram autuados após serem flagrados vendendo peixes sem a comprovação de origem nesta terça-feira (7) em Ilhabela.

De acordo com a Polícia Militar Ambiental Marítima, uma equipe fazia patrulhamento quando sinalizava o comércio irregular na orla da Praia do Perequê. Dois homens responsáveis pelo pescado foram autuados em cerca de R $ 4,1 mil.

No total, foram apreendidos 135 quilos de peixes diversos. Eles foram doados para instituições beneficentes de São Sebastião e Caraguatatuba.

Clipping de Notícias: 06/07/2020
Editoria: Cotidiano
Veículo: Jornal Atos

Assaltante é morto em confronto com a PM em Caraguá

Troca de tiro ocorre após quadrilha invadir casa no Martim de Sá; vítima e policiais não se ferem durante operação

Um criminoso de 29 anos morreu durante uma troca de tiros com a Polícia Militar na madrugada do último domingo, em Caraguatatuba, após participar do assalto a uma casa no bairro Martim de Sá.

De acordo com o boletim de ocorrência, três homens armados invadiram uma residência na rua Antônio Teles de Menezes por volta da 1h, rendendo o proprietário.

Desconfiado do barulho, um vizinho da vítima acionou a PM, que ao chegar no local flagrou um homem pulando o muro com eletrodomésticos em mãos. Imobilizado pelos policiais, o criminoso confessou que outros dois comparsas estavam no interior do imóvel.

Ao invadir a casa, os PM's renderam outro assaltante, que também não ofereceu resistência à ordem de prisão.

Na sequência, os agentes ouviram o barulho do terceiro homem pulando o muro do quintal. Enquanto realizava buscas na vizinhança para tentar localizar o fugitivo, os agentes foram informados por uma moradora da rua Sete de Setembro, que o criminoso invadiu sua casa, se escondendo em um dos cômodos.

Já no interior do imóvel indicado, os policiais foram recebidos a disparos de arma de fogo pelo assaltante. Os projeteis atingiram o batente da porta e a parede do corredor.

Na troca de tiros, o invasor foi alvejado no peito. Socorrido, o jovem de 29 anos morreu a caminho do hospital.

Já os outros dois membros da quadrilha, de 24 e 41 anos, foram encaminhados á Delegacia de Caraguatatuba, permanecendo presos por tentativa de roubo e associação criminosa.

Clipping de Notícias: 08/07/2020
Editoria: Saúde
Veículo: Sistema Costa Norte

Covid-19 em Caraguatatuba: confira os casos desta quarta-feira, 8

Cidade tem 39 mortes confirmadas pela doença

A cidade de Caraguatatuba atualizou os dados de coronavírus no município nesta terça-feira, 7. De acordo com a prefeitura, são 483 casos confirmados da doença, sendo 39 mortes (38 de Caraguatatuba e uma importada) e outros 133 casos em investigação.

Há também um óbito em investigação e outros 6.224 pacientes com síndrome gripal. Foram descartados 2.075 casos e 303 pessoas se recuperaram da Covid-19.

Clipping de Notícias: 08/07/2020
Editoria: Geral
Veículo: Sistema Costa Norte

Covid-19: Prefeitura de Caraguatatuba investe R$ 17,2 mi em ampliação de 54 leitos no Stella Maris e UBS no Golfinhos

UBS do Rio do Ouro foi entregue recentemente e pode realizar mais de 1,4 mil atendimentos ao mês

A prefeitura de Caraguatatuba tem mostrado que investir em saúde é salvar vidas. Por isso, cada dinheiro aplicado na pasta é para melhorar o atendimento de pacientes, bem como aumentar o número de leitos de Enfermaria e UTI (Unidade de Tratamento Intensivo).

Prova disso é que o município, em meio a pandemia, preferiu adaptar novas estruturas para que as mesmas sejam usadas em definitivo pelos pacientes ao invés de montar hospitais de campanha que possam ser desmontados futuramente. A UPA Centro virou UPA Covid-19 e recebe 80 leitos e 12 respiradores.

Recentemente foi entrega a UBS do Rio do Ouro nova para realizar pelo menos 1,4 mil atendimentos/mês.

A Prefeitura de Caraguatatuba continua investindo dinheiro público em obras importantes. Uma delas é a ampliação de pelo menos 54 leitos hospitalares na Casa de Saúde Stella Maris.

Com investimento de R$ 14 milhões, o prédio ganhará também leitos de urgência, emergência e observação, além de espaço médico, enfermarias, espaço de isolamento, sala de preparo, farmácia, posto de enfermagem, cozinha hospitalar, câmaras frias, além de consultórios, recepção, sala de espera, sala de inalação, sala de medicação, área de maca, espaço Samu, banheiros acessíveis, rampas, estacionamentos, paisagismo e guarita nova.

A empresa contratada realiza obras do estacionamento, drenagem, rampa de acesso nos espaços internos da unidade hospitalar. Recentemente o espaço

recebeu a instalação da cabine primária moderna para garantir, sem problemas, o fornecimento de energia no local.

A cabine primária é de extrema importância para que haja a distribuição correta de energia e também para garantir economia tanto financeira quanto de recursos elétricos.

UBS Golfinhos

A prefeitura de Caraguatatuba também continua com as obras de construção da Unidade Básica de Saúde (UBS) do bairro Balneário dos Golfinhos, na Região Centro-Sul da cidade.

Com a obra, a prefeitura vai desafogar o atendimento nas UBS's do Tinga e Morro do Algodão. Serão beneficiados moradores do Jardim das Palmeiras, Golfinhos, Recanto do Sol, Pontal Santamarina e Britânia.

A UBS do Golfinhos terá seis consultórios médicos, dois consultórios odontológicos, farmácia, sala de vacina, sala de coleta e procedimentos, sala de observação, sala de inalação, sala de curativos, setor administrativo, recepção, vestiário, refeitório, copa, sala de atividades coletivas, almoxarifado, depósito de materiais, além de sala de espera, banheiros, recepção e área para ambulância.

O investimento da prefeitura de Caraguatatuba chega a R$ 3,2 milhões e a previsão de entrega é neste segundo semestre.

Clipping de Notícias: 08/07/2020
Editoria: Geral
Veículo: Sistema Costa Norte

Prefeitura de Caraguatatuba segue trabalho de conscientização sobre uso de máscaras

Além das orientações, também são distribuídas cartilhas informativas sobre a retomada da abertura dos comércios

A região central de Caraguatatuba recebeu a ação de conscientização sobre a prevenção da Covid-19. Os jovens da Guarda Mirim estiveram em praças e comércios abordando a população e orientando sobre a importância do uso de máscara e da higienização correta das mãos.

Na semana passada, a equipe percorreu os bairros das regiões Norte e Sul com maior concentração de pessoas pelas ruas e estabelecimentos. A ação visa principalmente reforçar que, desta vez, quem infringir o Decreto Estadual 64959/2020, que trata da obrigatoriedade do uso do dispositivo de segurança contra a Covid-19, também poderá ser multado.

Além das orientações, também são distribuídas cartilhas informativas sobre a retomada da abertura dos comércios, que reforça a necessidade do município em manter a luta contra o avanço da Covid-19, e máscaras confeccionadas pelo Fundo Social, para aquelas pessoas que estiverem transitando nas ruas sem o equipamento de proteção.

Clipping de Notícias: 08/07/2020
Editoria: RM Vale
Veículo: Meon

PATs de São José, Guará, Caraguá e São Sebastião oferecem 54 vagas de emprego nesta quarta-feira

Oportunidades são em variadas áreas

Arquivo/Meon/Reprodução

Confira abaixo as oportunidades de emprego

Os Postos de Atendimento ao Trabalhador (PATs) de São José dos Campos, Guaratinguetá, Caraguatatuba e São Sebastião estão com 54 oportunidades de emprego nesta quarta-feira (8).

São José

Os interessados pelas oportunidades de emprego em São José devem se dirigir ao PAT, das 8h às 16h. Não é necessário agendamento prévio. Entretanto, a orientação é que os cidadãos confiram as vagas disponíveis no site da prefeitura antes de se dirigirem ao posto, precisam estar dentro do perfil exigido.

Confira as vagas de emprego:

Acabador de Mármore (saber serrar, fazer acabamentos e instalação, se necessário) – 2 vagas

Auxiliar de Manutenção de Elevador (manutenção de elevador. Ter curso de eletro mecânica e CNH “A”) – 2 vagas

Caseiro (saber lidar com a terra, horta de verduras, cuidados com animais, aves, gado e cavalo, manutenção de piscina, corte de grama e manuseio com roçadeira a gasolina, pequenos reparos em pintura, entre outros serviços domésticos para manutenção de propriedade. Sitio em Nazaré Paulista. Vaga para o casal) – 1 vaga

Instalador de Sistema de Segurança (conhecimento em cabeamento estruturado, montagem de circuitos de segurança integrado, instalação de CFTV (circuito fechado de tv), alarmes, interfonia e telefonia, e controle de

acesso. Ter CNH “B”) – 1 vaga
Líder de Manutenção Elétrica Eletrônico (supervisão de equipe técnica e assistente de instalação de montagem de circuitos de segurança integrado, cabeamento estruturado, instalação de CFTV, controle de acesso, interfonia, telefonia etc. Ter curso de elétrica/eletrônica e CNH “B”) – 1 vaga
Marceneiro (meio oficial de marcenaria. CNH “A” ou “B”) - 1 vaga
* Vagas atualizadas às 16h39 de terça-feira (7)

Guaratinguetá
O PAT de Guaratinguetá divulgou uma atualização das vagas de emprego disponíveis nesta terça-feira (7). O horário de atendimento do posto está sendo das 8h30 às 13h30. Telefone do PAT: (12) 3132-3744.
Confira as vagas de emprego:
Auxiliar de Cozinha (somente candidatos Portadores de Necessidades Especiais moradores de Guaratinguetá. Dar suporte no pré-preparo; preparo e processamento dos alimentos) – 1 vaga
Mecânico de Veículos (candidatos de Aparecida, Guará, Potim e Lorena. Realizar montagem e suspensão de motores de automóveis) – 1 vaga
Cozinheiro Geral (moradores de Guaratinguetá e Lorena. Cozinheiro geral em indústria. Irá preparar refeições sob orientação de nutricionista. Experiência mínima de 1 ano em CTPS) – 1 vaga
Açougueiro (candidatos de Guaratinguetá e Lorena. Vaga exclusiva para portadores de necessidades especiais. Experiência de um ano na função) – 1 vaga
Designer Gráfico (somente moradores de Guaratinguetá. Designer de arte para adesivos de produtos diversos) – 1 vaga
* Vagas atualizadas na terça-feira (7)

Caraguatatuba
Já os interessados nas oportunidades oferecidas pelo PAT de Caraguá devem encaminhar o currículo, preferencialmente, via o e-mail vagaspatcaragua@gmail.com, das 8h às 12h. A prefeitura pede para que sejam encaminhados apenas currículos pertinentes às vagas divulgadas, sendo que, as vagas no site serão atualizadas às 8h e 12h, não sendo aceitos currículos após a vaga ter sido retirada do site.
Confira as vagas de emprego:

Ajudante de Cozinha – 1 vaga
Analista de Rota (CNH “B”) – 1 vaga
Assistente Financeiro (conhecimento em Excel) – 1 vaga
Atendente de Negócios (conhecimentos de informática) – 1 vaga
Auxiliar de Dentista (CRO em dia) – 1 vaga
Auxiliar de Limpeza Hospitalar – 1 vaga
Auxiliar de Limpeza PCD – 1 vaga

Auxiliar de Saúde Bucal (credenciamento ativo) – 1 vaga
Auxiliar de Serviços Gerais – 1 vaga
Contador (CRC ativo) – 1 vaga
Cozinheira (disponibilidade de horário e para trabalhar aos finais de semana) – 1 vaga
Cozinheira (disponibilidade de horário) – 1 vaga
Cozinheira (experiência em cozinha de quiosque) – 1 vaga
Empregada Doméstica (limpeza e cozinha) – 1 vaga
Enfermeiro do Trabalho (COREN ativo e disponibilidade de trabalhar em escala 5×2) – 1 vaga
Farmacêutico – 1 vaga
Fiscal de Piso (disponibilidade de horário, experiência ou curso na área de segurança) – 1 vaga
Fisioterapeuta (Clínica de Estética. CREFITO ativo e sem débitos) – 1 vaga
Fonoaudiólogo (Conselho de Classe Ativo) – 1 vaga
Instrutor de Bombeiro Civil – 4 vagas
Instrutor de Curso Livre na área de Segurança Patrimonial e Supervisão – 4 vagas
Serralheiro (CNH "B") – 1 vaga
Supervisor de Higienização Hospitalar – 1 vaga
Técnico de Automação Mecatrônica ou Eletrônica (conhecimento em Engenharia Clínica) – 1 vaga
Técnico de Enfermagem – 1 vaga
Vendedor (atuará no setor de comunicação visual. Possuir moto própria) – 1 vaga
Vendedor de Cursos – 1 vaga
Vendedor PCD (experiência com atendimento ao público) – 1 vaga
* Vagas atualizadas às 8h desta quarta-feira (8)

São Sebastião
Os canais de contato do PAT de São Sebastião são: WhatsApp (12) 97813-0003 e (12) 99211-6333; Centro: (12) 3892-1600; Costa Norte: (12) 3861-1424; Costa Sul: (12) 3865-3656; E-mail: patsaosebastiao@emprego.sp.gov.br.
Confira as vagas de emprego:
Auxiliar de Loja (ter ensino médio completo. Moradores de Toque-Toque Pequeno à Boraceia) – 1 vaga
Marceneiro (ter experiência na CTPS e ensino fundamental completo. Moradores de Maresias até Camburi) – 1 vaga
Auxiliar de Loja (ter ensino fundamental completo) – 1 vaga
Empregada Doméstica (ter experiência e ensino fundamental completo. Moradores região central) – 1 vaga
Farmacêutico (ter experiência na CTPS e ensino superior completo. CNH "B". CRF ativo) – 1 vaga
Maitre Bilíngue (ter ensino médio completo. Desejável ensino superior) – 1

vaga
Tosador (ter experiência na área, curso e ensino fundamental completo) – 1 vaga
* Vagas atualizadas às 10h09 desta quarta-feira (8)

Clipping de Notícias: 08/07/2020
Editoria: Caraguatatuba
Veículo: Massagua News

Pró-Mulher alerta para importância da saúde da mulher e do pré-natal durante pandemia

Em meio à pandemia do novo coronavírus, as mulheres estão deixando em segundo plano acompanhamentos importantes como o pré-natal (para as gestantes) e os preventivos ginecológicos (papanicolau, ultrassom pélvico e transvaginal, ultrassom de mama, mamografia e densitometria óssea), por exemplo.

A coordenadora do Centro de Referência da Mulher (Pró-Mulher), Celina Medalha, chama a atenção para que as mulheres continuem a realizar consultas e exames de rotina e que as gestantes não faltem deixem de fazer o pré-natal nas Unidades Básicas de Saúde.

“O pré-natal é essencial para garantir que a grávida e seu bebê tenham uma gestação e um parto saudáveis, sem nenhuma complicação. O acompanhamento além de prevenir e diagnosticar precocemente doenças e problemas que podem se agravar como hipertensão e diabetes, também orienta a mulher sobre temas importantes referentes à maternidade”, explicou Celina.

A depiladora Daphine dos Santos, 29 anos, está à espera do primeiro filho. Como a gravidez é de risco está sendo acompanhada no Pró-Mulher. Lá, por meio de uma coleta de sangue, encaminhada ao laboratório da rede municipal, descobriu que contraiu a Covid-19.

“Fiquei com muito medo quando descobri que fui infectada, principalmente pelo bebê. Tive uma forte dor de cabeça, diarreia e febre apenas um dia. Estou recuperada e não houve nenhum problema com o feto. Por isso, aconselho a todas que estão esperando filho, a não descuidarem da saúde. Não faltem às consultas”, afirmou.

Além das grávidas, mulheres principalmente entre 50 e 60 anos, não devem abandonar os exames anuais. Desde que foi inaugurado em maio do ano passado, a coordenadora do Pró-Mulher disse que no equipamento, por meio de mamografias e ultrassom, já foram detectados 17 casos de câncer de mama. Nos exames de papanicolau nenhum câncer de colo de útero foi identificado.

A dona de casa, Daiana Priscila Domingos, 31 anos, admitiu que não tem o hábito de fazer preventivos. Casada e mãe de um filho, teve uma forte dor abdominal e foi atendida na UPA Centro (Unidade de Pronto Atendimento), fez um ultrassom no Centro de Especialidades Médicas e foi encaminhada para uma consulta ginecológica. No Pró-Mulher fez a mamografia que apresentou uma alteração significativa. Foi encaminhada para o Hospital São Francisco, em Jacareí, para realização de uma biópsia, cujo resultado apontou mastite, uma infecção dolorosa do tecido mamário.

“A princípio, a suspeita era de câncer de mama. Fiquei com muito medo. Mas, no final, deu tudo certo. Já estou tratando a mastite. Depois do susto percebi a importância do preventivo”, declarou.

A aposentada, Eliana dos Santos Carvalho, 66 anos, descobriu um câncer de mama em uma mamografia realizada no Pró-Mulher. “Faço os exames ginecológicos, anualmente. Por isso o câncer foi descoberto na fase inicial. Fiz a cirurgia para retirada do tumor em março deste ano e agora estou fazendo radioterapia. Não precisei fazer a quimioterapia”, contou.

As mulheres são encaminhadas ao Pró-Mulher por meio de consultas médicas nas Unidades Básicas de Saúde (UBS). Por causa da pandemia do novo coronavírus (Covid-19), o Pró-Mulher reduziu o horário de atendimento de 8h às 14h. “Mesmo com a limitação de atendimentos devido à Covid-19, estamos nos desdobrando para atender nossas pacientes da forma mais eficiente”, garantiu a coordenadora.

Serviços do Pró Mulher

Consulta ginecológica e procedimentos ginecológicos que se necessários são realizados no momento da consulta;

Pré-Natal de Alto Risco: para as gestantes que apresentam alguma complicação durante a gravidez, desta forma contribuímos para a redução da mortalidade materna;

Planejamento Familiar: com grupos para inserção DIU, grupos de aconselhamento para método contraceptivo cirúrgico com psicóloga e assistente social, ampliando o acesso da mulher a informações dos métodos contraceptivos auxiliando a fazer sua opção contraceptiva para cada momento da vida garantindo o exercício dos direitos reprodutivos;

Atendimento a Mulher Adolescente: Acolhimento com Enfermeira para um trabalho de promoção, proteção e recuperação da saúde;

Grupos terapêuticos: atendimentos para mulheres que enfrentam determinados transtornos psíquicos, neste espaço, junto à psicóloga, elas realizam trocas de experiências, fortalecem relações interpessoais, entre outros;

Exames de Ultrassonografia: todos voltados para a saúde da mulher incluindo Ultrassom Obstétrico e Morfológico;

Exame de Mamografia: para rastreamento do câncer de mama e se caso diagnosticada com a doença paciente já sai com agendamento do Pró Mulher para o setor de Oncologia;

Exame de Densitometria Óssea: um cuidado a mais para a saúde da mulher acima dos 40 anos ou que estão na menopausa;

Consulta nutricionista: nos cuidados da mulher nas fases do ciclo menstrual, gestação, amamentação e menopausa e outros conforme indicação médica.

Serviço – Pró-Mulher: Avenida Dr. Arthur da Costa Filho, 2.138, próximo ao Camaroeiro. Telefone: (12) 3897-3500.

Clipping de Notícias: 08/07/2020
Editoria: Coronavírus
Veículo: Ubatuba Acontece

Prefeitura de Caraguatatuba reforça uso de máscara com 'multa educativa'

A partir desta quarta-feira (8/7), a força tarefa da Prefeitura de Caraguatatuba reforçará a ação de conscientização do uso de máscaras nas ruas e comércios da cidade, por meio de uma 'multa educativa'.

#PraCegoVer: Guardas mirins abordam jovens de bicicleta andando na ciclovia sem máscara (Foto: Divulgação/PMC)

Desde a última semana, os jovens da Guarda Mirim já realizam este trabalho de conscientização por toda cidade. Agora, passarão a abordar as pessoas sem uso de máscara e por meio de uma ação educativa emitirão uma 'multa moral', para conscientizar sobre o uso do equipamento de proteção contra o novo coronavírus.

O objetivo da ação é reforçar a necessidade da obrigatoriedade do uso de máscara, por meio do Decreto Estadual 64959/2020 e destacar que quem infringir a lei, poderá ser multado, com valores que variam de R$ 524,59 até R$ 5 mil.

Durante a ação, além da emissão da "multa", quem estiver sem uso do

equipamento de proteção, receberá um kit máscara, confeccionado pelo Fundo Social de Caraguatatuba.

Clipping de Notícias: 08/07/2020
Editoria: Caraguatatuba
Veículo: Litoral Vale

TCE/SP aprova contas da Prefeitura Caraguatatuba no ano de 2018

Tribunal de Contas aprovou a aplicação dos recursos públicos do ano de 2018, também foram aprovadas as contas do exercício de 2017

O Tribunal de Contas do Estado de São Paulo aprovou as contas do exercício 2018 da prefeitura municipal de Caraguatatuba. A aprovação, realizada no final de junho por meio de uma reunião online. Esta é a segunda aprovação de contas que a gestão, comandada pelo prefeito Aguilar Júnior, obteve junto ao Tribunal de Contas.

Na segunda aprovação, o prefeito de Caraguatatuba afirma “Isso é resultado do trabalho sério e transparente na gestão pública da cidade. É preciso saber administrar as prioridades dos munícipes e investir no que realmente impacta na vida da população, tudo com muita responsabilidade fiscal”, afirmou Aguilar Junior.

Segundo o Tribunal de Contas de São Paulo, o gestor possuir as contas aprovadas significa “que o gestor público cumpriu com as exigências legais, aplicando corretamente os recursos públicos, além de planejar adequadamente a gestão”.

Clipping de Notícias: 08/07/2020
Editoria: Notícias
Veículo: Rádio Oceânica

Números da pandemia no Litoral Norte

1545 confirmações de Covid-19 além de 63 mortes

COVID-19
NÚMEROS DA PANDEMIA NO LITORAL NORTE

	ÓBITOS CONFIRMADOS	ÓBITOS SUSPEITOS	CASOS CONFIRMADOS	CASOS SUSPEITOS
CARAGUATATUBA	38	1	487	160
SÃO SEBASTIÃO	10	3	607	0
ILHABELA	3	0	250	95
UBATUBA	12	1	201	29
TOTAIS	63	5	1545	284

ATUALIZADO EM 08/07/2020 ÀS 16h00, DE ACORDO COM BOLETINS DE CADA PREFEITURA

Marcelo Bacellar | OceânicaFM

A Rádio Oceânica acompanha todos os dias a pandemia no Litoral Norte com informações fornecidas pelas prefeituras das quatro cidades.
O total de casos confirmados em Caraguatatuba, Ubatuba, São Sebastião e Ilhabela é de 1545, com 63 mortes.
Caraguatatuba tem 38 mortes por Covid-19, e uma em análise. São atualmente 487 casos confirmados e 160 sendo investigados.
São Sebastião continua registrando o maior número de infectados. São 607 com dez mortes causadas pela doença e três estão sendo investigadas.
Em Ilhabela há 3 mortes causadas pelo novo vírus. O arquipélago confirma 250 casos de contaminação e 29 aguardam resultado.
A cidade de Ubatuba tem 12 mortes por coronavírus e uma aguarda confirmação. A cidade tem 201 casos com 29 em investigação.

Clipping de Notícias: 08/07/2020
Editoria: Polícia
Veículo: SP Rio+

Pescadores são autuados com 135 quilos de peixes sem comprovação de origem em Ilhabela

Foto: Divulgação/Polícia Militar Ambiental Marítima

Dois pescadores foram autuados após serem flagrados vendendo peixes sem a comprovação de origem nesta terça-feira (7) em Ilhabela.

De acordo com a Polícia Militar Ambiental Marítima, a equipe fazia patrulhamento quando flagrou o comércio irregular na orla da Praia do Perequê. Dois homens responsáveis pelo pescado foram autuados em cerca de R$ 4,1 mil.

No total, foram apreendidos 135 quilos de peixes diversos. Eles foram doados para instituições beneficentes de São Sebastião e Caraguatatuba.

Clipping de Notícias: 08/07/2020
Editoria: Jornal Vanguarda
Veículo: TV Vanguarda

Clipping de Notícias: 08/07/2020
Editoria: Link Vanguarda
Veículo: TV Vanguarda

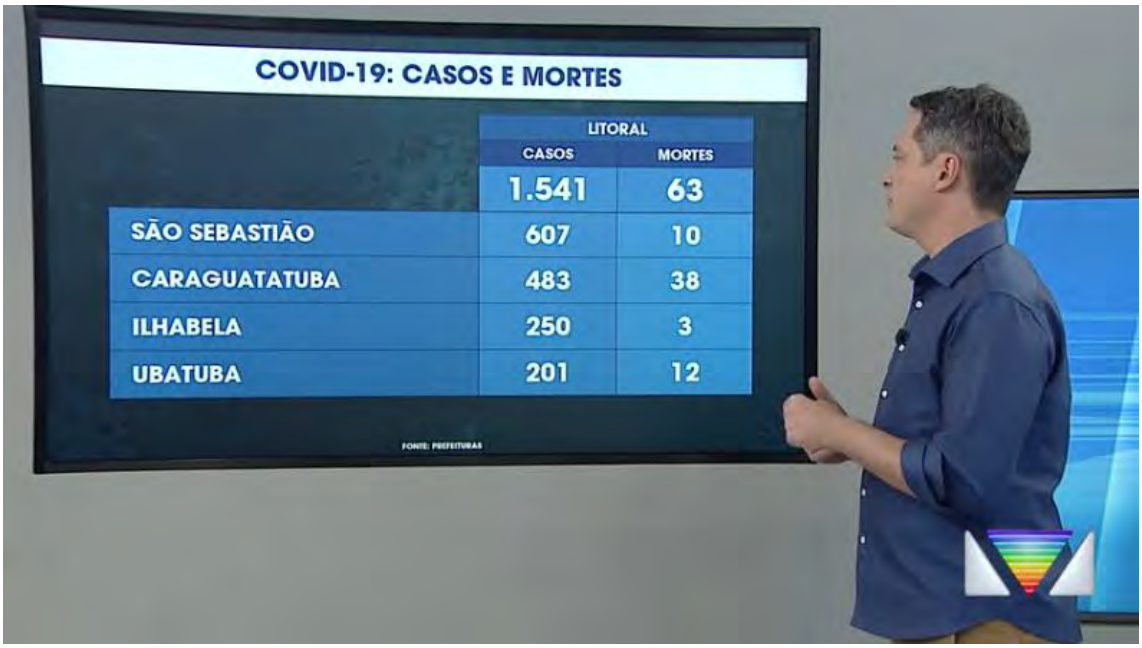

Clipping de Notícias: 09/07/2020
Editoria: Bom Dia Vanguarda
Veículo: TV Vanguarda

EXPRESSÃO CAIÇARA®
O Jornal do Litoral Norte
Ano XXXI • Edição 1386 • de 08 a 14 de julho 2020

PREFEITURA DE CARAGUATATUBA INICIA INSTALAÇÃO DE NOVOS ABRIGOS DE PONTOS DE ÔNIBUS

PÁG. 05

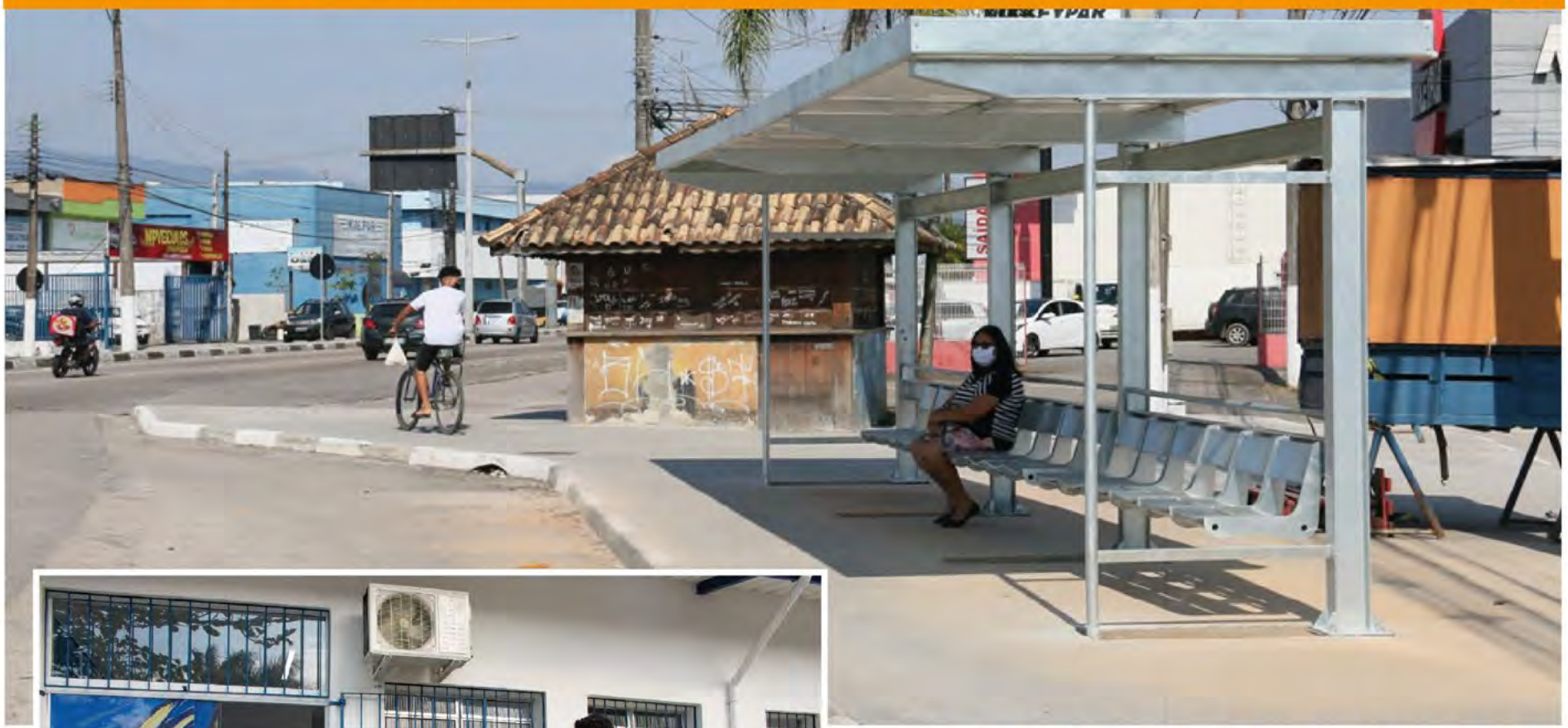

PREFEITO FELIPE AUGUSTO INAUGURA NOVA USF DE BAREQUEÇABA

O PREFEITO FELIPE AUGUSTO COMEÇOU A SEMANA COM A ENTREGA DA NOVA UNIDADE DA SAÚDE DA FAMÍLIA (USF) DE BAREQUEÇABA, NA REGIÃO CENTRAL DA CIDADE.

PÁG. 05

PÁGINA 2

CAÍTO ESPÍNDOLA

Diretor Geral:
Carlos Roberto Espíndola

EXPEDIENTE

Jornalista Responsável
Carlos Roberto
MTB - 81659/SO

Editor
Milton Diniz

Diagramação
Richard Lippi

A opinião emitida por nossos colunistas não refletem necessariamente a opinião do jornal.

Distribuição
30732315/0001-94
S. M. F.
Av Lucas Nogueira garces n 255
Impressão
Editora Gráfica Pana
Rua José Bento, 360 Cambuci - SP
Telefone 1132093538
www.graficapana.com.br
Tiragem: 8.000

Distribuição
Em bancas, comércios, hotéis, órgãos públicos, bancos e residências.

Esta é uma produção de
S. M. F.
CNPJ 30732315/0001-94
Av Lucas Nogueira Garces n 255

Associado ADJORI SP

CaraguáCity

O amor em primeiro lugar

Desta vez, o comentário da semana na cidade seria um novo possível relacionamento de Antonio Carlos da Silva. Segundo se comenta, Cabeção estaria apaixonado por uma loira que veio lá das bandas do Rio de Janeiro (diga-se de passagem, muito bonita). Ouvi dizer que a paixão seria tanta que o ex-prefeito, além de estar enchendo a felizarda de presentes, já teria deixado as eleições em segundo plano, afinal, agora, o primeiro plano de Antonio seria a felicidade ao lado de seu mais novo amor.

Acertamos?

O renomado Oftalmo Dr. José Ernesto participou na última terça-feira de uma entrevista estilo sabatina em uma rádio comunitária local. Claro que o tema abordado foi a política e a pré-candidatura do Dr. a prefeito. O entrevistador tentou colocar o pré-candidato em uma saia justa e acho que conseguiu, pois, quando perguntou se o mesmo poderia ser o vice de algum candidato, o Dr. não respondeu nem que sim, nem que não. Apenas disse ter um bom relacionamento com todos e estar aberto à conversas desde que sejam melhores para o município.

Uni, duni, tê

Nos últimos tempos, muito tem se falado de quem seria o possível pré-candidato a vice de Aguilar Jr. Muitos nomes já foram citados em nossa página. Hoje, os rumores mais fortes são de que o Dr. José Ernesto estaria com uma conversa bem adiantada com nosso burgo chefe. Mas, nesta onda de chapa pura, o que muitos se esqueceram, inclusive nós, foi um nome fortíssimo, o de Baduca Filho. O ex-vereador está hoje filiado ao MDB, partido do atual prefeito. E devido ao seu carisma, também seria uma ótima opção para Aguilar Jr. Com tantos nomes bons, fica difícil para nosso alcaide definir seu próximo vice.

Revelações

SãoSebáCity

Quando o vereador Prof Glayvisom estava no meio de um programa, calma eu explico, sendo entrevistado, um dos temas abordados teria sido a discriminação. Foi quando o entrevistador questionou o edil sobre ele poder ser o primeiro prefeito homossexual de São Sebastião. O prof respondeu de bate pronto, parecia que estava com tudo na ponta da língua, "acredito sim que posso ser o próximo prefeito de São Sebastião, já o primeiro homossexual eu não tenho tanta certeza".

Saindo do armário

A resposta do vereador Glayvisom em sua entrevista nos gerou uma tremenda dúvida e curiosidade ao mesmo tempo. Quem poderia ter sido o prefeito simpatizante dos ideais de Glayvisom? Façam vocês suas apostas, pois nossa redação estará trabalhando incansavelmente para tentar descobrir a quem o edil estaria se referindo. Afinal, o mesmo não deve ter saído do armário. Até o presente momento não tínhamos notícias de tal façanha. Aguardem cenas dos próximos capítulos. Enfim, as próximas eleições prometem ser as mais quentes de todos os tempos.

Procon de Caraguatatuba notifica universidade pela não concessão de desconto nas mensalidades

O Procon da Prefeitura de Caraguatatuba notificou o Centro Universitário Módulo na úl-tima sexta-feira (3/9), em função não concessão de descontos nas mensalidades em virtude da adoção das aulas online por causa das medidas de isolamento e distancia-mento social impostas pela pandemia da Covid-19 (doença causada pela nova cepa do coronavírus). Queixas dos estudantes solicitando a redução nos preços das mensalida-des chegaram ao Procon. A instituição tem 30 dias corridos, após o recebimento da noti-ficação, para apresentar uma justificativa para a medida implementada.

Diversas reclamações referentes à queda na qualidade de ensino e indisponibilidade de um plantão de dúvidas de algumas disciplinas por causa da mudança necessária de ensino presencial para o virtual começaram a chegar ao órgão desde 11 de março des-se ano, data em que a Organização Mundial de Saúde (OMS) declarou estado de pan-demia de Covid-19. A elevação da classificação da Covid-19 para pandemia se baseou na rápida disseminação da doença pelo planeta.

De acordo com o diretor do Procon, Aliex Moreria, a mudança das aulas presenciais pa-ra ensino à distância já justificaria a diminuição da mensalidade. "Mas esta redução é negada aos alunos quando a solicitam. Informações nas redes sociais e jornais virtuais sobre a dispensa em massa do corpo docente da Faculdade de Direito geraram questi-onamentos sobre qualidade do ensino após a diminuição dos professores. A notificação da instituição de ensino superior visa equilibrar as relações de consumo", destacou.

No prazo de 30 dias corridos, o Centro Universitário Módulo deve apresentar os seguin-tes documentos: planilhas de custo da instituição referente aos cursos superiores de graduação dos meses de janeiro, fevereiro, março, abril, maio e junho de 2020, em que demonstre não ter havido queda no custo final, justificando a não concessão de descon-to caso a caso, quando solicitado.

Conforme a determinação do Procon de Caraguatatuba não seja cumprida, a universi-dade está sujeita às sanções previstas nos artigos 56 e 57 da Lei nº 8.078, de 11 de se-tembro de 1990 (Código de Defesa do Consumidor), como multa, apreensão do produto, cassação do registro do produto junto ao órgão competente, suspensão temporária de atividade, revogação de concessão ou permissão de uso, cassação de licença do esta-belecimento ou de atividade; interdição, total ou parcial, de estabelecimento, de obra ou de atividade; intervenção administrativa; além de multa graduada de acordo com a gra-vidade da infração, vantagem auferida e a condição econômica do fornecedor.

O atendimento ao público do Procon de Caraguatatuba é de segunda a quinta-feira, das 10h às 14h. Na sexta-feira, os fiscais vistoriam os estabelecimentos com mais reclama-ções. O prédio fica na Av. Frei Pacífico Wagner, 908 – Centro. Mais informações pelo te-lefone (12) 3897-8282.

Caraguá aumenta em 600% reaproveitamento de materiais durante os três últimos anos

A Prefeitura de Caraguatatuba adotou desde 2017 uma nova visão ambiental, com uma preocupação mais efetiva nas ações da Secretaria de Meio Ambiente, Agricultura e Pes-ca. Um dos projetos que mais teve evolução foi o Programa da Coleta Seletiva.

Em três anos, o serviço que antes era feito pelas cooperativas, com caminhões cedidos pela Prefeitura, passou a ter uma empresa contratada para o recolhimento dos materiais porta a porta, visitando todos os bairros da cidade, de segunda a sexta-feira, durante oito horas por dia.

Neste período, outra evolução foi o crescimento do território de abrangência da Coleta, passando de 16% a 90%. Atualmente 1.550 logradouros são atendidos pelo serviço, em todas as regiões do município.

A conscientização ambiental da população também cresceu. Antes menos de 1% dos munícipes aderiam ao serviço. Atualmente mais de 6% da população de Caraguatatuba realiza a separação dos materiais, passando de 20 toneladas a 120 toneladas de rea-proveitamento por mês às cooperativas. Neste período a renda dos cooperados também aumentou em 76%, às 20 famílias que sobrevivem deste trabalho.

Com a prática do descarte correto, a Coleta Seletiva, além de diminuir novos tipos de surtos e contágios, como a dengue, que evita possíveis focos, também colabora com as duas cooperativas de reciclagem da cidade.

SAMU de Caraguatatuba já atendeu mais de 5 mil chamados em 2020

O Serviço de Atendimento Móvel de Urgência (SAMU) de Caraguatatuba fechou o pri-meiro semestre de 2020 com 5.638 atendimentos. No mesmo período de 2019, o SAMU atendeu 7.369 ocorrências. Essa diferença entre os números representa uma queda de 23%.

O levantamento do Setor de Estáticas do SAMU apontou que cerca de 40% das ocor-rências estão relacionadas à mal súbito, que é um sintoma de diversos problemas de saúde. Esse percentual equivale a 2.160 atendimentos.

O dado ainda mostra que a soma do número de atropelamentos, acidentes de trânsito com vítimas e acidentes com motocicletas atendidos pelo SAMU chegam a 259. Esse número representa, aproximadamente, 5% do total de atendimentos do semestre. So-mente em acidentes envolvendo motos, o SAMU atendeu 129 chamados.

O mesmo levantamento indicou que, além desses atendimentos, a equipe deu suporte a 234 gestantes, pessoas vítimas de infarto agudo do miocárdio (IAM), acidente vascular cerebral (AVC) e parada cardiorrespiratória. Outros tipos de ocorrências, como queima-duras, situações consideradas de urgência ou emergência, crises convulsivas, somam 2.718.

Com pandemia do novo coronavírus (Covid-19), o SAMU passou atender, com seguran-ça e a implantação de um novo procedimento operacional padrão (POP), casos suspei-tos da doença. No mês de março, foram registrados 19 chamados para atender esse tipo de situação. Mas, até o final de junho, esse número saltou para 160, um aumento de 742%.

Quando acionar o SAMU?

O SAMU deve ser acionado pelo 192 em casos de queimaduras graves; afogamentos; Choque elétrico, crises convulsivas, suspeito de infarto ou acidente vascular cerebral, crises hipertensivas e dores no peito de aparecimento súbito e outras situações conside--radas de urgência e emergência, com risco de morte, sequela ou sofrimento intenso.

É importante que a pessoa siga todas as orientações da equipe para que não haja com-plicações.

SAMU Caraguatatuba

O serviço no município conta com quatro ambulâncias Unidades de Suporte Básico (USB) e uma Unidade de Suporte Avançado (USA) com bases descentralizadas na Re-gião Sul (Perequê-Mirim) e Norte (Massaguaçu) e uma base central.

O SAMU de Caraguatatuba é formado por 65 profissionais, entre médicos, enfermeiros, técnicos e auxiliares de enfermagem e condutores socorristas.

Prefeito Felipe Augusto inaugura nova USF de Barequeçaba

O prefeito Felipe Augusto começou a semana com a entrega da nova Unidade da Saúde da Família (USF) de Barequeçaba, na região central da cidade. Acompanhado apenas da secretária de Saúde, Ana Soares e o presidente da Fundação de Saúde Pública de São Sebastião (FSPSS), Carlinhos Craveiro, o prefeito de São Sebastião realizou o descerramento da placa da nova unidade, em solenidade simples e seguindo todos os protocolos sanitários estabelecidos no Plano Municipal de Contingência para Infecção Humana pelo Novo Coronavírus.

O Governo Municipal investiu mais de R$ 300 mil nas obras da nova unidade. Foi realizada a troca total de cobertura por telhamento metálico; a construção de abrigo para lixo, compressor e gás; construção de salas para os agentes comunitários; banheiro para portadores de necessidades especiais; e revitalização de todos os banheiros.

Também foi instalado piso cerâmico; porta de vidro na recepção; troca de todas as portas; ampliação de salas administrativas; adequações da sala de odontologia, da copa e sala de vacina.

Na unidade foi construída laje total do espaço, muro de divisa e depósito. A obra também contemplou a substituição total da rede elétrica, inclusive luminárias, e pintura.

"Com a inauguração da nova Unidade de Saúde, teremos 100% das unidades de saúde reformadas em nosso município. Além disso, a obra também contemplou a praça do bairro de Barequeçaba", destacou o prefeito Felipe Augusto.

Durante os oito meses de obra, os atendimentos da unidade foram abrigados na sede da Sociedade Amigos de Barequeçaba (SAB).

Climatização - O Governo Municipal, por meio da FSPSS, está trabalhando para instalar cerca de 100 ares-condicionados em todas as Unidades de Saúde da Família, Unidades Básicas de Saúde (UBS) e Centros de Especialidades Médicas (CEM) do município, mais de R$ 240 mil em investimento em climatização.

Só na USF de Barequeçaba foram instalados sete ares-condicionados, o que permitiu que a unidade ficasse totalmente climatizada.

Eletrodomésticos - A Unidade da Saúde da Família em Barequeçaba também recebeu novos eletrodomésticos, produtos como geladeira; micro-ondas; máquina de lavar roupa semiautomática e cafeteira.

Com investimentos que somam aproximadamente R$ 110 mil, a Prefeitura de São Sebastião entrega cerca de 140 eletrodomésticos para as 35 unidades de saúde, distribuídos nas três regionais do município.

Prefeitura de Caraguatatuba inicia instalação de novos abrigos de pontos de ônibus

A Prefeitura de Caraguatatuba deu início à instalação dos novos abrigos em pontos de ônibus em toda a cidade. As bases já foram colocadas e agora as equipes fazem a im-plantação das estruturas. O próximo passo será a cobertura.

Segundo a Secretaria de Mobilidade Urbana e Proteção ao Cidadão, serão 13 abrigos em 11 locais, sendo três de nove metros de cumprimento e 2,20 de largura e seis de três metros de cumprimento e 1,20 de. Desde o início da gestão já foram colocados 70 novos abrigos de ônibus e outros trocados e outros 37 devem ser instalados em breve.

Nesta segunda-feira (6) os trabalhos foram realizados em frente à Casa de Saúde Stella Maris, no Centro, onde, posteriormente, o antigo será removido, na frente do Cemitério Municipal, no Indaiá; e no Hospital Regional, no Pontal Santamarina, sendo eles com 9 metros para atender um fluxo maior de usuários.

Os outros abrigos serão instalados próximo ao supermercado Silvinha (Centro) – três unidades, e outros sete ao longo da Rodovia Rio-Santos (SP-55), nos bairros Olaria (2), Jetuba (1), Capricórnio (2) e Massaguaçu (2). Os antigos, instalados nesses locais serão retirados para reforma e, posteriormente, colocados em outros bairros.

Os abrigos são feitos de aço galvanizado a fogo (para que não ocorra oxidação) e vidro temperado transparente (para mais segurança dos usuários). Também são resistentes para suportar o clima típico da cidade, de fortes ventos e muita chuva, além de serem anti-vandalismo.

Os novos abrigos têm algumas características especiais como aparelho de captação de energia solar, capaz de gerar iluminação do abrigo.

Parabéns

Denis Guerra, 07 de Julho

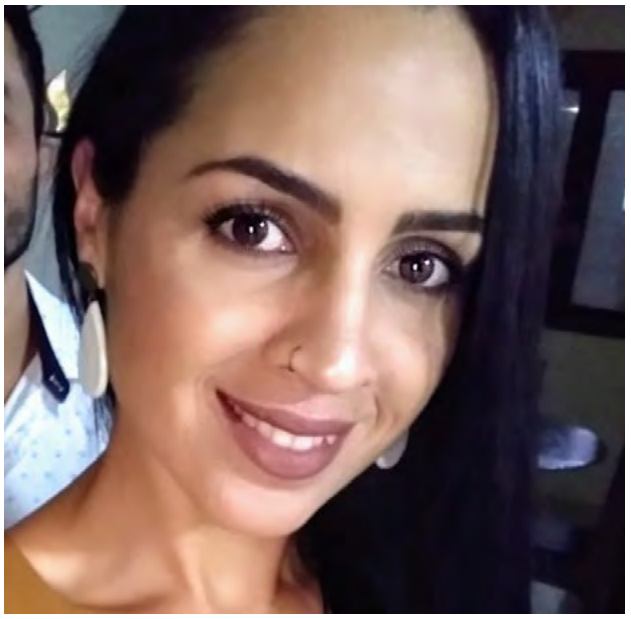

Regina Astone, 10 de Julho

Fábio Ferreira, 08 de Julho

Natasha Cotrim, 08 de Julho

Rodoaldo Fachini, 08 de Julho

Stela Borella, 08 de Julho

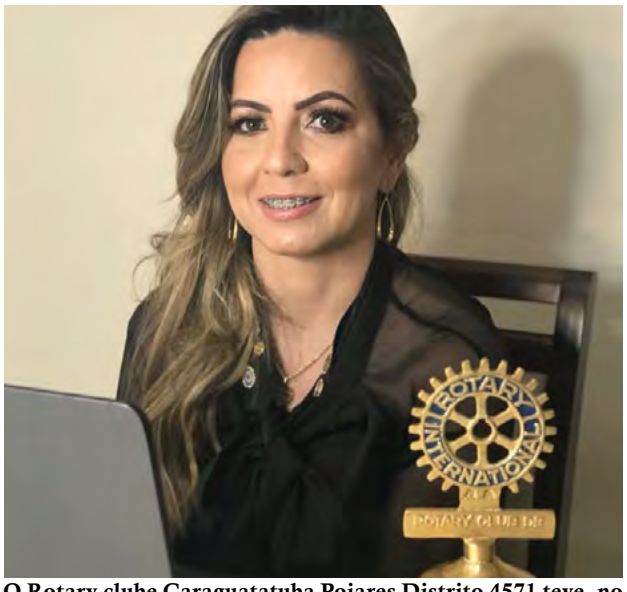

O Rotary clube Caraguatatuba Poiares Distrito 4571 teve, no dia 1º deste mês, a posse da nova gestão 2020/2021. A reunião aconteceu via plataforma Zoom para evitar aglo-merações em função da pandemia do coronavírus.

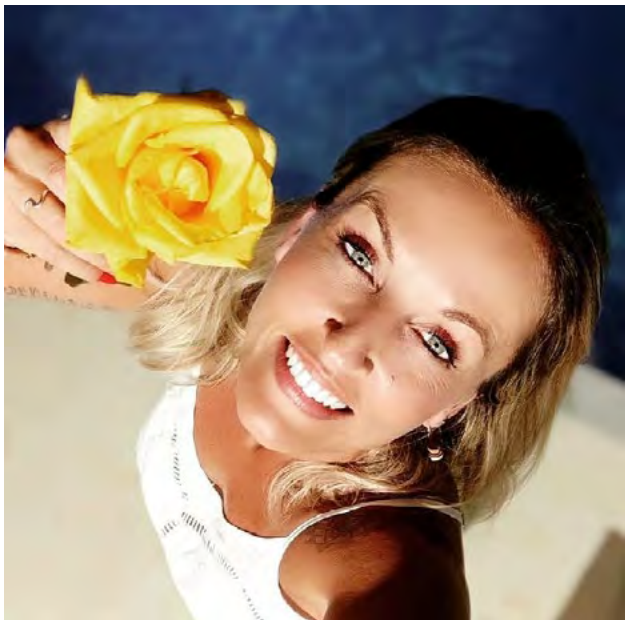

Ivy Malerba, 09 de Julho

Ana Carolina Muri, 12 de Julho

Vereadora Vilma conquista creche para o Travessão

Os moradores do bairro do Travessão e zona Sul da cidade terão nos próximos meses uma nova CEI (Centro de Educação Infantil). A obra, que já foi iniciada e atenderá milhares de munícipes que moram na região, foi reivindicada pela vereadora Vilma Teixeira de Oliveira Santos.

"É uma luta antiga nossa para os moradores do Travessão. Um bairro que vem crescendo a cada ano e necessitava de uma creche para os pais terem onde deixar os seus filhos. Estou muito feliz que enfim fomos atendidos", comentou.

A reivindicação da vereadora vem sendo feita desde outras administrações. Em 2019, ela teve aprovado o requerimento 214/19, em que fez a cobrança novamente.

O Poder Executivo respondeu positivamente a solicitação da parlamentar e informou que a creche contará com seis salas para maternal, quatro salas para berçários, além das salas de amamentação, cozinha, banheiros, setor administrativo, entre outras.

"Agradeço ao prefeito Aguilar Junior por ter entendido a importância da nossa luta, que vai ajudar muitas famílias que tem filhos pequenos. Uma conquista muito significativa que nos deixa muito feliz".

Travessão também ganhará nova EMEF e CIEF

No início deste ano, Vilma teve aprovado o requerimento 004/2020, que requer ao Executivo informações quanto a construção de uma EMEF (Escola Municipal de Ensino Fundamental) e um CIEF (Centro Integrado de Ensino Fundamental) no bairro do Travessão.

Segundo a vereadora, a construção de novas escolas se faz necessária já que as existentes não comportam mais a demanda, deixando estudantes carentes de educação básica.

"Educação é coisa séria, é preciso sempre estar investindo. É o futuro do país que depende de uma boa educação. Sempre lutei e vou seguir lutando para que crianças e jovens estejam sempre nas escolas e com ensino de qualidade. Tenho certeza de que em breve o prefeito irá inaugurar essas novas escolas", finalizou.

Prefeitura lança site "São Sebastião Criativa" para auxiliar artistas em vendas online durante a pandemia

A Prefeitura de São Sebastião, por meio da Fundação Educacional e Cultural "Deodato Sant'Anna" (Fundass) informa que o catálogo virtual "São Sebastião Criativa" já está em funcionamento.

A demanda foi trazida pelo Conselho Municipal de Políticas Culturais de São Sebastião (CMPC-SS), com o intuito de valorizar os talentos locais. A plataforma online oferece a todos os artistas, coletivos e grupos locais, exclusivamente de São Sebastião, um site para apresentarem seus trabalhos, nas mais variadas linguagens artísticas e culturais, com o objetivo principal de divulgar suas obras e gerar renda, mesmo em tempo de iso-lamento social devido à pandemia do novo coronavírus (COVID-19) e durante o período de retomada da economia da Cultura.

O catálogo apresenta imagens dos trabalhos a serem comercializados, com o contato de cada artista sebastianense cadastrado nas seguintes áreas: Artes Gráficas; Artes Visu-ais; Artesanato Decorativo; Artesanato Identitário e Tradicional; Artesanato Utilitário; Arti-gos de Moda; Audiovisual e Serviços de Sonorização; Brinquedos Artesanais; Cerveja Artesanal; Contatos de Ateliês; Culinária Gourmet; Literatura; Padaria Artesanal; Perfu-maria Artesanal; Produtos Artesanais Sustentáveis; Produtos Orgânicos; Costura Criati-va; Apresentações de Artes Cênicas (Teatro, Dança e Circo) e Apresentações Musicais.

Covid-19: Prefeitura de Caraguatatuba faz testagem na Fundação Casa e CDP

Covid-19: Prefeitura de Caraguatatuba faz testagem na Fundação Casa e CDP

Profissionais da Secretaria de Saúde da Prefeitura de Caraguatatuba realizaram 120 testes em internos e funcionários da Fundação Casa (Centro de Atendimento Socioedu-cativo ao Adolescente).

Na próxima semana será a vez de 140 servidores entre agentes de segurança peniten-ciária, oficial administrativo, agentes de escola, psicólogo, assistente social, dentista e enfermeiro do Centro de Detenção Provisória de Caraguatatuba (CDP), no bairro Porto Novo, passarem pelo teste.

No dia 26 de junho, a equipe da Secretaria Municipal de Saúde fez o teste em 52 funci-onários dos Correios sendo que o resultado de todos deu negativo. A ação foi solicitada pelos Correios à Prefeitura Municipal em decorrência de um óbito por causa do novo coronavírus, de um trabalhador de 46 anos no dia 14 de junho, confirmado pelo Instituto Adolfo Lutz.

Sessões por Vídeo Conferência

Você poderá acompanhar através do nosso site:
www.camaracaragua.sp.gov.br - Youtube - Facebook
e Aplicativo oficial da Câmara Municipal e também
ouvir pela rádio Caraguá FM 89,5.

Em nossa página na internet, você poderá ver a pauta das sessões
e mais informação sobre os projetos que serão discutidos.

A Câmara Municipal de Caraguatatuba segue todas as recomendações
das autoridades de saúde, visando a prevenção quanto a infecção
e propagação do Covid-19.

Gratuidade do transporte público para idosos é liberada em São Sebastião

A Prefeitura de São Sebastião, por meio da Secretaria da Pessoa com Deficiência e do Idoso (SEPEDI) informa que foi liberada a gratuidade do transporte coletivo no município para idosos acima de 60 anos, por meio do decreto municipal 7.855/2020, desde o dia 1º de julho.

Como medida de prevenção, evitando aglomerações e, consequentemente, a propaga-ção do coronavírus (Covid-19), os idosos devem tomar todos os cuidados de higieniza-ção, ao usar máscara de proteção e álcool em gel, durante o trajeto e nas ruas, e como grupo de risco, sair de casa, somente quando extremamente necessário.

Todas essas recomendações são referentes às medidas e protocolos adotados, na pan-demia, pela OMS e governos federal, estadual e municipal. Segundo médicos geriatras e cientistas, após os 60 anos, a resposta do organismo às infecções torna-se mais lenta, ou seja, fica cada vez mais difícil para o sistema imunológico eliminar as células infecta-das.

O decreto 7.855/2020 está em vigor, desde sua publicação, no diário eletrônico munici-pal, em 1º de julho de 2020. Dúvidas podem ser esclarecidas pelos números (12) 3892-2669 e (12) 3892-4890, das 13h às 18h, de segunda a sexta-feira.

Inscrições para o Alistamento Militar Obrigatório são prorrogadas até setembro

81ª Junta de Serviço Militar, localizada na região Central de São Sebastião, informa que o prazo para o Alistamento Militar Obrigatório 2020 foi prorrogado até o dia 30 de se-tembro de 2020, sendo necessário possuir o CPF para validar as informações.

A medida vale para jovens do sexo masculino, nascidos em 2002, que devem realizar o alistamento online pelo site www.alistamento.eb.mil.br, preencher o formulário e informar o número do CPF para validação dos seus dados pessoais.

Para os nascidos em anos anteriores que tenham dúvidas, entrem em contato com a Junta Militar por meio do e-mail jsm.saosebastiao.081@gmail.com, pelo telefone (12) 3893-1518 ou presencialmente às segundas, quartas e sextas-feiras, das 13h às 15h, sendo obrigatório o uso de máscara.

A Junta Militar está localizada na Praça Venino Fernandes Moreira (piso superior do terminal rodoviário), região central de São Sebastião.

Ônibus Coletivo é assaltado por criminoso no Perequê-Mirim

Um criminoso armado assaltou um ônibus coletivo no bairro do Perequê-Mirim, região sul de Caraguatatuba. A ocorrência foi registrada na manhã de domingo (28).

Segundo o boletim de ocorrência, um homem trajando blusa de moletom branca e más-cara, ao entrar no coletivo, sacou uma arma e anunciou o assalto. O motorista foi obri-gado entregar R$ 40 em cédulas e moedas para o criminoso. Outro morador do bairro também foi vítima de roubo na noite de quinta-feira (02) quando esperava o coletivo. O ladrão também estava usando blusa branca de moletom e simulou estar armado durante abordagem e levou a mochila. Segundo informou a vítima, na mochila continha celular, carteira e um notebook Asus. A Polícia investiga se é a mesma pessoa quem praticou os dois crimes.

Trio é preso por **tráfico de drogas** no Casa Branca

A Polícia Militar de Caraguatatuba prendeu três indivíduos na noite de segunda-feira (07), pelo crime de tráfico de drogas no bairro Casa Branca. O trio estava na escadaria que dá acesso a parte alta do bairro, quando foi abordado pela equipe da PM por se tratar de lugar conhecido pela pratica de venda de entorpecentes.

Durante revista foi localizada uma sacola plástica contendo 183 pinos cocaína, 19 trou-xinhas maconha, 141 pedras de crack, dois celulares e R$305 em dinheiro trocado. Os acusados confessaram que estavam vendendo droga no local.

Na delegacia foi elaborado boletim de ocorrência de tráfico de entorpecentes, ficando os acusados presos à disposição da justiça.

Homem é detido por furto de energia no Rio Claro

Um homem foi detido e conduzido à delegacia de Caraguatatuba, na tarde do último dia 30, após técnicos da Empresa EDP, com o apoio de uma equipe da Polícia Ambiental, descobrirem uma ligação clandestina de energia elétrica em um barraco no bairro Rio Claro, região sul da cidade.

O 'gato de energia', como a ação é popularmente conhecida, foi registrada depois de uma fiscalização em área autuada por destruição de vegetação nativa e descumprimen-to de embargo em janeiro deste ano. Também participou da autuação uma equipe da Empresa EDP em razão de um RAIA (Relatório de Averiguação de Incidente Administra-tivo) elaborado pelos policiais no dia daquela fiscalização.

O homem foi autuado pelo crime de furto de energia elétrica e foi liberado após pagar fiança R$800 para responder o crime em liberdade.

Câmara Municipal
de São Sebastião

A CÂMARA MUNICIPAL DE SÃO SEBASTIÃO INFORMA QUE ENTRARÁ EM RECESSO PARLAMENTAR A PARTIR DO DIA 8 DE JULHO. AS ATIVIDADES DO LEGISLATIVO SERÃO RETOMADAS NO DIA 31 DESTE MÊS.

SAOSEBASTIAO.SP.LEG.BR

SE LIGA!
O dia da eleição mudou.
AGORA É
15
de NOVEMBRO

TRIBUNAL DE JUSTIÇA DO ESTADO DE SÃO PAULO
COMARCA DE CARAGUATATUBA
FORO DE CARAGUATATUBA
2ª VARA CÍVEL
Praça Doutor José Rebello da Cunha, 73, ., Sumaré - CEP 11661-050, Fone: (12) 3882-3099, Caraguatatuba-SP - E-mail: caragua2cv@tjsp.jus.br
Horário de Atendimento ao Público: das 12h30min às19h00min

EDITAL DE CITAÇÃO

Processo Digital nº: **1005655-82.2019.8.26.0126**
Classe: Assunto: **Inventário - Inventário e Partilha**
Requerente: **Devanir Adolfo de Paula e outros**
Inventariado: **Sebastiao Adolfo de Paula e outro**

EDITAL DE CITAÇÃO DOS INTERESSADOS INCERTOS E DESCONHECIDOS(ART 259, III, C/C 626, §1º DO CPC) - PRAZO DE 30 DIAS. PROCESSO Nº 1005655-82.2019.8.26.0126. O(A) MM. Juiz(a) de Direito da 2ª Vara Cível, do Foro de Caraguatatuba, Estado de São Paulo, Dr(a). MARTA ANDRÉA MATOS MARINHO, na forma da Lei, etc. **FAZ SABER** aos **INTERESSADOS INCERTOS E DESCONHECIDOS(ART 259, III, C/C 626, §1º DO CPC),** que por este Juízo tramita uma ação de Inventário movida por Dinamara Adolfo de Paula e herdeiros dos bens deixados pelos Espólios de SEBASTIÃO ADOLFO DE PAULA e FRANCISCA MARCONDES DE PAULA. Encontrando-se em lugar incerto e não sabido, foi determinada a sua **CITAÇÃO**, por EDITAL, para os atos e termos da ação proposta (art's. 259, III, c/c 626 do Código de Processo Civil) e para dizer, no prazo de 15 (quinze) dias úteis, que fluirá após o decurso do prazo do presente edital e após concluídas as citações, sobre as primeiras declarações, podendo arguir erros, omissões e sonegação de bens; reclamar contra a nomeação do inventariante e contestar a qualidade de quem foi incluído no título de herdeiro (art. 627, incisos I, II e III, do Código de Processo Civil). Fica advertido que decorrido o prazo sem manifestação, o processo seguirá em seus ulteriores termos, valendo a citação para todos os atos do processo. Será o presente edital, por extrato, afixado e publicado na forma da lei. **NADA MAIS**. Dado e passado nesta cidade de Caraguatatuba, aos 26 de junho de 2020.

DOCUMENTO ASSINADO DIGITALMENTE NOS TERMOS DA LEI 11.419/2006, CONFORME IMPRESSÃO À MARGEM DIREITA

A melhor Feijoada do litoral norte

ONDACRIATIVA

Todos os Sábados
à partir das 11h30

RESTAURANTE CAiÇARA'S II

Tel.: 12 3884.7104 - Rodovia SP 55, km 92 - Massaguaçu - Caraguatatuba - SP
Anexo ao Hotel Costa Norte Massaguaçu

Noroeste News

DISTRIBUIÇÃO GRATUITA NAS CIDADES DE CARAGUATATUBA, UBATUBA, SÃO SEBASTIÃO E ILHA BELA

Caraguatatuba, 08 de julho de 2020 E-mail editor@noroestenews.com.br Site - http://www.noroestenews.com.br ANO XXIII Nº 1.154

Officina das Pizzas
caraguá-são paulo-brasil
A Pizza Italiana com o tempero brasileiro
Centro (Av. da Praia)
3883-1921 / 3883-9871

Regularização Fundiária: moradores do Balneário Maria Helena recebem título de propriedade

PAT de Caraguatatuba abre a semana com 31 oportunidades

São Sebastião investe em novas máquinas para intensificar serviços de infraestrutura

Prefeitura de Ubatuba realiza visita técnica para entrega de Hospital de Campanha

Líder
Imóveis Caraguá
CRECI 30778J
Locação e Venda

Porto Novo
Sobrado em condomínio c/ 2 dormitórios, 2 banheiros, sala, cozinha, 1 vaga e área de serviço.
R$175.000,00

SO0396

Casa Branca
Apartamento c/ 2 domitórios recém-reformado.
Local tranquilo, acesso fácil à tudo o que você precisa!
R$ 160.000,00
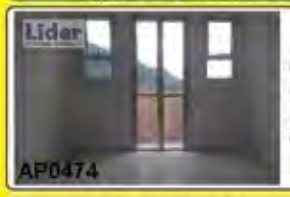
AP0474

Caputera
Sobrado c/ 1 Suíte, 1 sala, 1 banheiro social, 2 vagas de garagem em ótima localização.
Aceita Financiamento!
R$159.900,00

SO0434

Martim de Sá
Casa c/ 2 dormitórios, sala, cozinha, banheiro, área de serviço e 1 vaga de garagem.
R$195.000,00

CA0350

Morro do Algodão
Casa c/ 2 dormitórios, sala, cozinha, churrasqueira e garagem para 4 carros.
R$150.000,00

CA0273

Jardim das Gaivotas
Casa com 2 dormitórios, 1 sala, 1 banheiro, 1 vaga.
46,00 m² área construída
R$179.990,00

CA0169

Praia Palmeiras
Casa c/ 2 dormitórios, 1 sala, cozinha, quintal e garagem - 65 m²
Aceita Financiamento!
R$189.900,00

CA0551

12 3883.4473
Av. Pres. Castelo Branco, 50 - Sumaré
www.imovellider.com.br

De Cara Limpa

por CESAR VIEIRA BISETTO
cesar@noroestenews.com.br

Minha teoria da conspiração

Primeiro esclarecendo: Teoria da conspiração, também chamada de teoria conspiratória ou conspiracionismo, é uma hipótese explicativa ou especulativa que sugere que há duas ou mais pessoas ou até mesmo uma organização que têm "tramado" para causar ou acobertar, por meio de planejamento secreto e de ação deliberada, uma situação ou evento tipicamente considerado ilegal ou prejudicial.

Segundo esclarecendo: que confiança e respeito se conquista, não se impõe.

Tendo dito isso, a pergunta: A maneira que o Presidente tratou a pandemia piorou a situação do País no combate ao Covid-19?

Minha resposta é sim, com toda a certeza. Foi com seus atos, postura, omissões e desprezo pela vida, que contribuiu diretamente para a piora do quadro.

Vamos aos fatos : Palavras do Presidente:

* Dez de Março – "A questão do Corona Vírus não é tudo isso que a grande mídia propaga. No meu entender está superdimensionado o poder destruidor desse vírus."

* Quinze de Março – "Com toda a certeza há um interesse econômico nisso para que se chegue a essa histeria."

* 24 de Março – "Pelo meu histórico de atleta caso fosse contaminado pelo vírus não precisaria me preocupar, nada sentiria e quando muito seria acometido de uma gripezinha."

* 26 de Março – "O Brasileiro tem que ser estudado, ele não pega nada, você vê o cara pulando no esgoto mergulhando e não pega nada."

* 12 de Abril – "Parece que está indo embora essa questão do vírus."

* 20 de Abril – "Eu não sou coveiro. E daí? Eu lamento. Eu sou Messias mas não faço milagre."

Essas são apenas algumas frases de Bolsonaro, mas se fosse relatar todos os atos em que o presidente boicotou a saúde, tudo não caberia nessa página. Isso sem falar que ainda em plena pandemia, com mais de 67 mil mortes, estamos sem um Ministro da Saúde.

O combate a Pandemia que deveria ser comandado pelo representante maior da nação não aconteceu e o quadro só não está pior graças a pronta ação de governadores e prefeitos que rapidamente agiram.

Poderia ainda citar os inúmeros crimes cometidos pelo presidente durante a Pandemia promovendo aglomerações, desrespeitando pessoas ao não utilizar máscara e a incentivar atos antidemocráticos que ferem frontalmente a lei de segurança nacional.

Agora mais uma vez, em total falta de respeito com a vida e com o povo brasileiro, promove mais de dez vetos a lei aprovada pelo Congresso que estabelece o uso obrigatório de máscaras em vários lugares.

Vocês devem se lembram que o Presidente ao ter feito por três vezes testes laboratoriais, disse que não foi contaminado e se recusou a mostrar os resultados de seus exames. Foi preciso uma ordem judicial para que os resultados fossem tornados públicos e mesmo assim os testes foram feitos com o nome de pseudônimos, o que deixa para mim uma pequena dose de desconfiança.

Pois bem, o tempo passou, seu apoio da população despencou e surge do nada um novo presidente. Parou de falar asneiras, parou de falar com a imprensa e por duas semanas, nos poucos momentos em que se manifestou foi comedido e claramente passou a refletir antes de se pronunciar.

Aí começa minha teoria da conspiração.

Acredito que tendo perdido o apoio dos militares foi pressionado e passou a ter um novo comportamento. Surge com um novo presidente que a própria mídia passou até mesmo, desconfiando a elogiá-lo.

Mas todos sabem que os militares são excelentes estrategistas e estão presentes até mesmo no destruído Ministério da Saúde.

Essa semana, do nada, surge a notícia que Bolsonaro teria sido infectado pelo novo Corona Vírus. A notícia surge como especulação no fim da tarde. Já a noite os noticiários dão conta que o Presidente foi fazer um novo teste e que o resultado sairia as doze horas do dia seguinte.

Depois disso o Presidente vem a público e diz ter sido contaminado e que já havia durante a noite tomado a Cloroquina e que já apresentava melhoras.

No mesmo dia falando a imprensa, ainda de forma comedida concede uma entrevista, mas nas entre linhas cutuca o STF por ter definido a Governadores e a Prefeitos as decisões a serem tomadas durante a pandemia. No mesmo dia ainda faz uma "Live", mostrando que está tomando a Cloroquina.

Não dá para engolir. Em minha modesta opinião, em que pese se for verdade, desejar que ele se recupere, mas não acredito.

O que de fato acredito, é que essa seja mais uma árdua manobra, arquitetada por seu grupo composto basicamente por militares, para tentar, a exemplo do que Trump faz nos Estados Unidos, reverter sua situação perante o povo, se colocando como coitado, vítima e ainda defender suas crenças médicas que não são provadas pela medicina.

E como aprendi na faculdade é o "Jus esperneandi".

Covid-19: Três pacientes recebem alta do Hospital Regional, entre eles, mãe e filha

No dia 11 de junho, Helenice Félix dos Santos, 63 anos, e a filha Fernanda, 38 anos, procuraram atendimento na Unidade de Pronto Atendimento (UPA), Centro, pois não se sentiam bem.

Como as duas apresentavam sintomas típicos da Covid-19, foram submetidas ao exame de tomografia, onde foi constatada a imagem de "vidro fosco", em 50% dos pulmões de ambas, característica típica dos infectados com o novo coronavírus.

"Estava com muita dor no corpo e um cansaço muito grande há uma semana. Já minha filha estava com vômito, diarreia e febre. Como em abril tive dengue, achei que podia ter pegado novamente a doença, mas era a Covid-19", contou Helenice.

As duas foram internadas para tratamento na UPA Centro e, posteriormente, transferidas para a Casa de Saúde Stella Maris. No dia 14, foram removidas para o Hospital Regional do Litoral Norte.

"Fiquei no Hospital Regional até o dia 30, quando tive alta. Sou diabética há 40 anos e tive tuberculose há 10 anos, mas não precisei de intubação. Já minha filha ficou intubada do dia 14 ao dia 28. Ela teve alta nessa quinta-feira (2)", contou.

Mãe e filha estão em casa e se recuperam das sequelas da doença. "Ainda sinto cansaço e minha filha ainda está bem fraca. Mas, aos poucos, voltaremos à vida normal", afirmou.

Outro paciente que também teve alta no dia 30 de junho do Hospital Regional do Litoral Norte foi Armando Kali, 76 anos, internado desde o dia 19, com o novo coronavírus.

Rio do Ouro ganha Unidade Básica de Saúde para realizar 1,4 mil atendimentos/mês

Uma antiga reivindicação da comunidade de Caraguatatuba foi contemplada nesta sexta-feira (3) com a inauguração da Unidade Básica de Saúde (UBS) do Rio do Ouro.

Localizada na Avenida Timóteo do Rosário, 177, o novo espaço deve atender cerca de 9,2 mil pessoas e realizar uma média de 1,4 mil atendimentos/mês.

A unidade conta com três consultórios médicos, dois consultórios ginecológicos, consultório odontológico, farmácia, sala de vacina, sala de coleta e procedimentos, sala de observação, sala de inalação, sala de curativos, sala de expurgo e esterilização, setor administrativo, almoxarifado, depósito de materiais, além de recepção climatizada, sala de espera, banheiros, fraldário e área para ambulância.

Seu funcionamento vai desafogar o atendimento realizado hoje na Unidade Básica de Saúde do Jaraguazinho.

Na entrega oficial, estiveram presentes na cerimônia, além do prefeito Aguilar Junior, o vice-prefeito Campos Junior, o secretário de Saúde, Amauri Toledo, o secretário de Obras Públicas, Leandro Borella, além dos vereadores João De Paula, Vandinho, Flávio Nishiyama, Tato Aguilar e Vilma Teixeira.

Homenagem

A UBS homenageou o ex-vereador Jorge Jacinto de Oliveira, mineiro de Leopoldina (MG) que se mudou para Caraguatatuba ainda jovem com 14 anos com seu irmão mais velho José. Trabalhou como entregador de pães e logo aprendeu o oficio de padeiro, profissão que exerceu com muito orgulho.

Aos 23 anos conheceu e casou-se com sua esposa Julia Francisca dos Reis Oliveira com quem teve seus cinco filhos, Juliana, Jaqueline, Thais, Jorge Luiz e Thierry.

Foi proprietário de um trailer quando as praias da cidade ainda nem tinham quiosques. Logo vendeu sua casa no bairro Gaivotas para construir o seu sonhado 'Quiosque Sereia', onde realizava campeonatos de futebol, sua outra grande paixão.

Nesse período mudou-se para o bairro Rio do Ouro, onde fincou raízes sendo proprietário de alguns comércios como bares e padarias. Como morador, viu os problemas que a comunidade enfrentava e abraçou todas as causas, tornando-se um líder comunitário.

Foi presidente da associação de bairro, fundou o time de futebol Rio do Ouro, promoveu, juntamente com sua esposa e outras lideranças, diversos eventos para arrecadação de fundos em prol dos moradores, além de realizar campeonatos esportivos e desfiles visando incentivar os jovens a não se renderem às drogas.

Em 1996 foi eleito o primeiro vereador do bairro, conseguindo concretizar alguns dos seus pedidos. Lutou para que o muro de arrimo fosse construído, acabando com as enchentes que eram recorrentes no bairro, reivindicou e conseguiu que as ruas do bairro fossem melhoradas, por meio do calçamento e com isso o transporte público pôde se estender até o horto florestal.

Ele também exigiu a mudança do nome da Ilha do Sol, antes chamada de Ilha do Terror. Batalhou para que o bairro tivesse escola pública, creche e UBS que era seu sonho e hoje recebe seu nome.

Jorge Jacinto faleceu em 26 de dezembro de 2015 deixando viúva, filhos, netos e um extenso trabalho como parlamentar e cidadão, além de deixar uma legião de amigos, já que foi um político muito prestativo e cidadão exemplar.

A inspetora de alunos e uma das filhas do homenageado, Juliana Reis de Oliveira Santos, falou da emoção da família. "Um sonho, uma alegria. Meu pai lutou muito pelo bairro e a família achava que receberia uma homenagem de nome de rua, mas meu pai terá o nome dessa linda UBS".

Emocionada, outra filha do homenageado, Thais Daiana dos Reis Oliveira Gonzales, falou que essa era uma luta de seu pai. "De onde estiver, seu sonho foi concretizado e ele eternizado nesta obra".

"Esse é um grande legado para a população do Rio do Ouro, descentralizando os serviços da Saúde. Antes os pacientes tinham que ir para o Jaraguazinho. Teremos neste bairro os agentes comunitários de saúde, médicos, enfermeiros, dentista. Parabéns a comunidade e parabéns ao prefeito Aguilar Junior", destaca o secretário de Saúde, Amauri Toledo.

Já o prefeito Aguilar Junior destacou a importância da descentralização dos serviços de Saúde. "Esta será a quarta Unidade Básica de Saúde construída na atual gestão. Já foram entregues as Unidades do Perequê-Mirim, Sumaré e Jetuba. E ainda em construção está a UBS do Balneário Golfinhos e temos a proposta da UBS Gaivotas. Investir em saúde é salvar vidas e isso mostra a importância neste momento de pandemia, como fizemos abrindo a UPA Norte e inaugurando a UPA Sul. Já pararam para pensar se não tivéssemos investido nas duas UPAs nesse período de pandemia? Isso é enfrentar, investir na Saúde. E agora entregamos a UBS do Rio do Ouro, que ficou linda, adequada e foi muito elogiada pelos funcionários".

Por fim, ele agradeceu a família por ter dado a oportunidade de homenagear o ex-vereador Jorge Jacinto. "Seu Jorge lutou muito pelo bairro e a UBS era um sonho".

Equipe da Secretaria de Saúde se reúne com representantes religiosos para alinhar a prevenção contra a Covid-19

A equipe da Secretaria de Saúde de Ilhabela, através da Atenção Primária à Saúde e o Núcleo de Educação em Saúde, esteve em reunião com os líderes religiosos na sexta-feira, 3, para delinear as ações de promoção à saúde e prevenção da doença Covid-19.

No encontro estavam presentes 19 representantes das igrejas Católica, Evangélica, Espírita e Afro-brasileira no município, e que são instituições compostas por narrativas históricas, símbolos e tradições que se destinam a dar sentido à vida, a explicar sua origem e a do universo.

A Portaria Nº 003, de 22 de junho de 2020, foi apresentada e discutida que em seus artigos evidenciam:

Artigo 3º – A partir do dia 26/06/2020, fica permitida a celebração de missas e cultos religiosos, com a presença dos fiéis, conforme as seguintes orientações:

Os bancos e assentos deverão ser ocupados por no máximo 02 (duas) pessoas, exceto quando forem da mesma família;

Os bancos e assentos deverão ser intercalados, sendo que os fiéis deverão ocupar lugares previstos e demarcados, obedecendo o distanciamento mínimo de 1,5 m;

Todos deverão manter as regras de distanciamento e higiene impostas, no que couber, pelo Decreto Municipal nº 8.116/2020.

Artigo 4º – Recomenda-se, quando possível, a ampliação de horários para celebração de missas e cultos;

Artigo 5º – Ao término das celebrações os fiéis deverão evitar aglomerações do lado externo dos templos, dirigindo-se imediatamente para suas residências;

Artigo 6º – É obrigatório o uso de máscaras durante as celebrações.

"Essas conduções, das parcerias institucionais, têm nos ajudado a prevenir a disseminação e propagação do coronavírus nesses tempos de pandemia", comentou o secretário de saúde Gustavo Barboni.

O papel da religião na promoção da saúde e reabilitação de pessoas evidencia uma pluralidade de temas e abordagens. Também a visão do papel da religião não é comum/e sim, múltipla e diversa. Em relação à promoção da saúde destacam-se alguns aspectos que a prática religiosa pode contribuir: a melhora da saúde física e da saúde mental de pessoas e o aumento da qualidade de vida e do bem-estar comunitário.

Segundo a pedagoga do Núcleo de Educação em Saúde, Lillian Dias, "Muitas igrejas vêm desempenhando ações de prevenção e de reabilitação, por meio de atividades de caráter social, educativo, profissionalizante, de inclusão no mercado de trabalho. "

A recuperação da saúde, em especial da saúde mental, é um ponto de extrema relevância que dão ênfase ao fator protetivo da religião, esse papel da religião é considerado como de apoio eficaz na vivência de situações adversas, de interferência positiva no ambiente e de colaboração às pessoas.

Para o coordenador da Atenção Básica, Antonio Galante, "A parceria da Saúde e Religião está relacionada com efeitos benéficos para pessoas que estão em recuperação de doenças físicas e mentais, e a importância da religião tem sua relevância no suporte de promoção emocional, instrumental e informativo para a saúde".

Polícia

MARLY BISETTO
marly@noroestenews.com.br
MTB - 66.483 SP

DISQUE
DENÚNCIA 181
Exerça sua cidadania
Denuncie e obtenha uma cidade melhor para você!

Encontrado corpo de jovem desaparecida em São Sebastião

O corpo da jovem Júlia Rosenberg, que estava desaparecida desde domingo (05), e que passava o período de quarentena na casa de familiares foi encontrado na manhã desta segunda-feira (06), em uma trilha entre as praias Paúba e Maresias.

O Corpo de Bombeiros deu início às buscas no domingo e na manhã de segunda encontrou o corpo da estudante de 21 anos, que segundo a Polícia Civil, estava parcialmente coberto por folhas e terra. A Polícia Civil irá investigar.

PM prende homem por agressão a companheira em Caraguatatuba

A Polícia Militar foi acionada na noite do último domingo (05/07), através de denúncia anônima, a comparecer ao Bairro Massaguaçu, a fim de atender a uma ocorrência de violência doméstica.

Chegando ao local, a vítima mostrou aos policiais vários hematomas pelo corpo, que segundo ela seriam o resultado das agressões sofridas pelo marido, que se encontrava também na casa, e acabou preso.

Polícia Civil de Ubatuba prende dupla especializada em furtos

A Polícia Civil prendeu um homem e uma mulher, ambos com 23 anos, integrantes de uma quadrilha especializada em furtos a estabelecimentos comerciais, especialmente supermercados. A dupla foi detida na última quinta-feira (02), em Ubatuba, logo após cometer mais um crime.

Uma equipe da Delegacia Sede da cidade já investigava o grupo, após parte deles subtraírem produtos de um supermercado localizado na avenida Professor Tomás Galhardo, no centro da cidade, no último dia 18 - ação que foi totalmente gravada por câmeras de segurança.

Na semana passada, no entanto, a quadrilha retornou ao mesmo estabelecimento comercial e praticou o delito novamente, contudo foram reconhecidos por um dos seguranças que, imediatamente, acionou os agentes.

Os policiais civis conseguiram deter o casal logo após o crime. Eles estavam fugindo em uma caminhonete contendo diversos produtos furtados do supermercado que, somados, totalizaram R$ 1,5 mil. Além disso, dentro do veículo foram localizadas peças de roupas, provavelmente furtadas de outra loja. Toda a mercadoria foi recolhida para ser devolvida aos proprietários e a caminhonete apreendida.

A dupla foi presa em flagrante e autuada por furto qualificado. O homem também foi indiciado por dirigir sem permissão ou habilitação, já que seu documento se encontrava vencido.

PM prende homem por tráfico de drogas em São Sebastião

Na madrugada deste domingo (05), uma equipe do 20º Batalhão de Polícia Militar do Interior, durante patrulhamento pelo bairro Morro do Abrigo em são Sebastião, avistou um indivíduo em atitude suspeita, culminando em sua abordagem. Em busca pessoal foi localizado no bolso da bermuda, 06 porções de crack e R$ 50,00 (cinquenta reais) em dinheiro trocado, durante a entrevista o indivíduo retirou da boca mais 08 porções de crack, questionado confessou estar realizando o tráfico de drogas no local e indicou um matagal próximo onde estaria o restante das drogas.

Ao averiguar o local a equipe localizou uma sacola contendo mais 107 porções de crack e 14 porções de cocaína. Diante dos fatos foi dada voz de prisão em flagrante ao indivíduo e recolhido à cadeia pública.

PM prende homem que tentava realizar furtar em São Sebastião

Na madrugada desta quarta-feira (01), uma equipe da Polícia Militar do 20º Batalhão de Polícia Militar do Interior, foi acionada para atender uma ocorrência de furto no Centro de São Sebastião. Chegando ao local os policiais encontraram um indivíduo tentando entrar em um estabelecimento comercial pelo telhado.

Foi feita a verbalização com o indivíduo que decidiu se entregar sem resistência. Diante dos fatos o indivíduo foi conduzido à cadeia pública da cidade, onde foram tomadas as medidas cabíveis.

Regularização Fundiária: moradores do Balneário Maria Helena recebem título de propriedade

O loteamento Balneário Maria Helena, localizado no bairro Perequê-Mirim foi feito por Maria Helena e José Raimundo Gonçalves, em 1975.

As vendas constavam em antigos livros de registro e não houve a devida abertura de matrícula lote por lote, no cartório de registro de imóveis.

Para regularizar a situação, os loteadores deveriam refazer todo o procedimento de venda, o que não foi feito devido ao alto custo.

Assim, nesses 45 anos, a área sofreu invasões, grilagens e demarcações errôneas, até 2017, quando o prefeito Aguilar Junior instituiu o Programa de Regularização Fundiária, por meio da Secretaria de Habitação, no município.

Nessa quinta-feira (2), Aguilar Junior iniciou a entrega de 604 títulos de propriedade, devidamente registrados no Cartório de Registro de Imóveis, aos moradores do loteamento Balneário Maria Helena I e II.

Dona Maria Vilani Ferreira, 59 anos, não acreditou quando o prefeito bateu na porta de sua casa, na tarde de quinta-feira, para entregar pessoalmente o documento. “Comprei esse terreno há 30 anos e há 28 anos construí e moro aqui. Agora o sonho de ter o registro do imóvel, certinho, foi realizado. Sou proprietária de fato e de direito”, declarou.

História curiosa contou o aposentado Alírio da Silva, 52 anos. Ele comprou o terreno no local, quando a moeda brasileira era o Cruzado Novo e comemorou receber das mãos do prefeito o documento de propriedade.

“Peguei meu 13º, vendi minha bicicleta, peguei 500 Cruzados Novos emprestado e comprei o terreno. Há 18 anos comecei a construir minha casa e fiz os trâmites burocráticos para liberar a obra. Agora tive a satisfação de receber do prefeito o registro de propriedade do meu imóvel. Hoje realmente é um dia de muita alegria para mim e minha família”, afirmou.

Para Aguilar Junior, o Programa de Regularização Fundiária é um dos compromissos do Plano de Governo mais importantes. “É uma grande satisfação proporcionar aos moradores de áreas irregulares segurança jurídica, acesso a serviço de água e luz, entre outros benefícios. Nossa equipe está trabalhando com muito emprenho para levar esse programa ao maior número de munícipes”, disse.

Caraguá aumenta em 600% reaproveitamento de materiais durante os três últimos anos

A Prefeitura de Caraguatatuba adotou desde 2017 uma nova visão ambiental, com uma preocupação mais efetiva nas ações da Secretaria de Meio Ambiente, Agricultura e Pesca. Um dos projetos que mais teve evolução foi o Programa da Coleta Seletiva.

Em três anos, o serviço que antes era feito pelas cooperativas, com caminhões cedidos pela Prefeitura, passou a ter uma empresa contratada para o recolhimento dos materiais porta a porta, visitando todos os bairros da cidade, de segunda a sexta-feira, durante oito horas por dia.

Neste período, outra evolução foi o crescimento do território de abrangência da Coleta, passando de 16%

a 90%. Atualmente 1.550 logradouros são atendidos pelo serviço, em todas as regiões do município.

A conscientização ambiental da população também cresceu. Antes menos de 1% dos munícipes aderiam ao serviço. Atualmente mais de 6% da população de Caraguatatuba realiza a separação dos materiais, passando de 20 toneladas a 120 toneladas de reaproveitamento por mês às cooperativas. Neste período a renda dos cooperados também aumentou em 76%, às 20 famílias que sobrevivem deste trabalho.

Com a prática do descarte correto, a Coleta Seletiva, além de diminuir novos tipos de surtos e contágios, como a dengue, que evita possíveis focos, também colabora com as duas cooperativas de reciclagem da cidade.

A programação completa da Coleta Seletiva pode ser acessada no link : http://www.caraguatatuba.sp.gov.br/pmc/coletaseletiva/.

PAT de Caraguatatuba abre a semana com 31 oportunidades de emprego

O Posto de Atendimento ao Trabalhador (PAT) de Caraguatatuba iniciou a segunda-feira (6/7) com 31 vagas de emprego para diferentes formações e segmentos. As oportunidades ficam disponíveis até atingir um limite de encaminhamentos ou até serem preenchidas pelo empregador.

Com exigência de formação em nível superior, estão disponíveis as funções de Analista de Rota; Assistente Financeiro; Contador; Enfermeiro do Trabalho; Farmacêutico, Fisioterapeuta, Fonoaudiólogo e Técnico de Automação Mecatrônica ou Eletrônica.

Há também vagas para auxiliar de dentista; auxiliar de limpeza PcD; auxiliar de limpeza hospitalar; auxiliar de saúde bucal; cozinheira; empregada doméstica; instrutor de bombeiro civil, credenciado no CBM, NR 33 e NR 35; instrutor de curso livre na área de segurança patrimonial e supervisão; mecânico de automóveis; serralheiro; supervisor de higienização; técnico de enfermagem e vendedor, com vagas para PcD.

Os currículos pertinentes às vagas devem ser encaminhados para o email: vagaspatcaragua@gmail.com. Mais informações pelo telefone (12) 3882-5211.

A CHOCOLATERIA BRASILEIRA
TEM A HONRA DE CONVIDÁ-LOS
PARA CONHECER A SUA NOVA LOJA!

INAUGURAÇÃO DIA 16/07
CARAGUÁ PRAIA SHOPPING - LOJA 38 - TÉRREO
AV. ARTHUR COSTA, 937, CARAGUATATUBA - SP.
VENHA SE DELICIAR COM A GENTE. ESTAMOS TE ESPERANDO!
WWW.CHOCOLATERIABRASILEIRA.COM.BR
@CHOCOLATERIABRASILEIRA.CARAGUA

CHOCOLATERIA BRASILEIRA

Happening News

Fátima Marques
fatima@noroestenews.com.br
MTB 0066202

EDUARDO PAPELARIA
Escola
Escritório
Informática
Material para Pintura
Cópia
Plastificação
(12) 3882-5639
3883-7762
Av.: Miguel Varlez, 49 - Centro - Caraguá

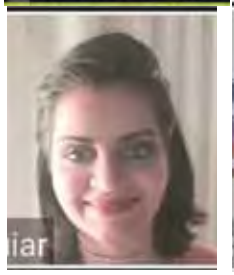

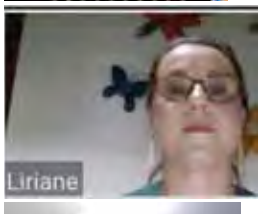

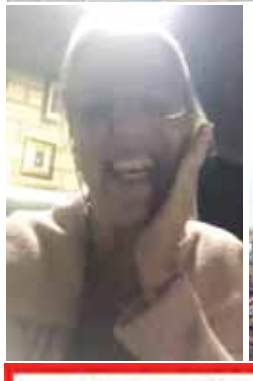

DIVERSÕES IMAC TROMBINI
DIVERSÕES IMAC
TROMBINI
Av. Arthur Costa Filho, Caraguatatuba/SP

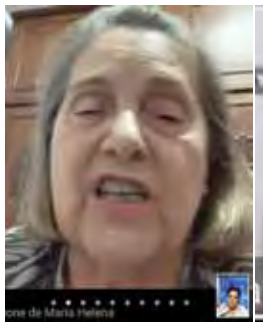

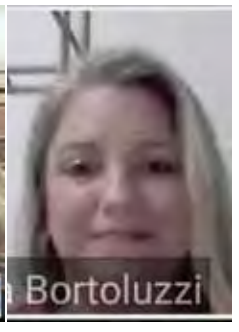

O Rotary Clube Caraguatatuba Poiares realizou a transmissão de Posse de Diretoria, através da internet pela plataforma Zoom. Quem prestigiou a cerimônia pôde ver momentos de muita emoção da Presidente Ca. Tatiane Lucio e da Diretoria ano Rotário 2020-2021.
A Presidente 2019-2020, Ca. Alessandra Ferreira Antunes, agradeceu aos companheiros o sucesso da sua gestão. Parabéns Alessandra pelo trabalho em sua gestão e sucesso a Tatiane nessa nova caminhada.

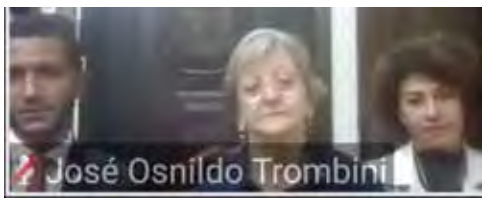

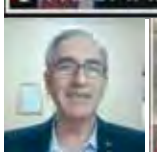

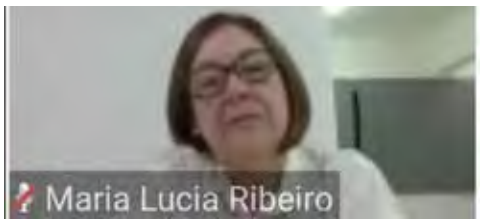

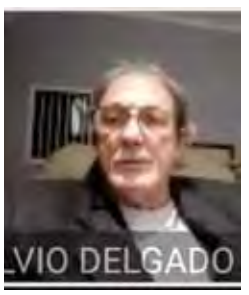

GEOMATER
MANIPULAÇÃO DE MEDICAMENTOS
Fones: (12) 3034-2664 / 3883-2510/ 99634-1677
e-mail: balcao@geomater.com.br / www.geomater.com.br
Praça Candido Mota, 21 - Ao lado da Matriz
Centro - Caraguatatuba/SP

Ubatuba realiza treinamento de equipe de hospital de campanha contra a Covid-19

A Prefeitura de Ubatuba está finalizando os detalhes para a entrega do hospital de campanha para o tratamento de pacientes suspeitos ou confirmados para Covid-19, que funcionará no Centro de Convenções do município. A estrutura montada segue todas as orientações preconizadas pelo Ministério da Saúde, pela Fundação Osvaldo Cruz (Fiocruz) e pela Organização Mundial de Saúde (OMS).

Nesta quinta-feira, 2, começaram os treinamentos da equipe que atuará no hospital. São cerca de 60 profissionais, entre enfermeiros, técnicos de enfermagem, farmacêuticos, fisioterapeutas, médicos intensivistas, equipe de higienização, auxiliares de farmácia, além de controladores de acesso e equipe administrativa, como técnicos de informática e recepcionista. As capacitações são feitas em turmas pequenas para evitar aglomeração.

O hospital de campanha somente receberá pacientes referenciados pela Santa Casa, ele não será porta aberta. “Vamos ter 38 leitos de média e baixa complexidade e dois leitos de UTI para receber os pacientes de média complexidade da Santa Casa e manter somente os pacientes graves na Santa Casa”, explica o prefeito de Ubatuba, Délcio Sato (PSD).

Para ser atendido no hospital de campanha, o paciente passará por atendimento médico na Santa Casa, onde serão feitos os exames necessários, inclusive a coleta para realização do teste PCR para Covid-19, enviado ao Instituto Adolfo Lutz, e só depois de indicação clínica e médica ele será transferido para o hospital de campanha.

O contrário também pode acontecer, conta Olivia Samersla, do departamento de Especialidades da secretaria de Saúde de Ubatuba: “Se um paciente no hospital de campanha de repente apresentar uma piora clínica, os leitos de UTI disponíveis serão utilizados para fazer uma reversão do quadro dele e, se for preciso, até entubar. De lá, esse paciente será transferido imediatamente para a Santa Casa ou para outra UTI da região”.

“Teremos também um serviço de ambulância de suporte básico e avançado para caso necessitemos transportar um paciente que vai ficar no hospital de campanha”, acrescenta Samersla.

Equipe especializada

Todos os profissionais de saúde que atenderão no hospital têm experiência com doenças infectocontagiosas. O treinamento é ministrado em parte pela empresa contratante e também por profissionais da secretaria de Saúde, todos com especialização.

A capacitação atende aos protocolos do Ministério da Saúde, Fiocruz e OMS e vai de quinta-feira a domingo. Serão abordados diversos aspectos como higienização, cuidados com material biológico e material infectante, além de manejo de pacientes com doença infectocontagiosa.

A equipe da Vigilância em Saúde continuará a realizar seu trabalho de captação de casos suspeitos na Santa Casa. Além disso, a Vigilância também integra uma equipe da secretaria municipal de Saúde que irá acompanhar o funcionamento do hospital de campanha, a evolução dos casos e as altas, entre outros aspectos.

Prefeitura de Ubatuba realiza visita técnica para entrega de Hospital de Campanha

O prefeito de Ubatuba, Délcio Sato (PSD), participou na noite desta sexta-feira, 3, de uma visita técnica à estrutura do Hospital de Campanha instalado no Centro de Convenções do município, no Itaguá. Ele foi acompanhado de demais membros do Comitê de Crise da Covid-19, de representantes da Santa Casa de Ubatuba, vereadores e integrantes da equipe de profissionais que atuarão no espaço.

Além de enfermarias para o tratamento de pacientes diagnosticados com Covid-19, o Centro de Convenções foi adaptado para ter área de recepção e controle de acesso, laboratório, farmácia, refeitório e banheiros com chuveiros para os profissionais. Uma ambulância UTI também ficará à disposição 24 horas por dia.

O hospital é administrado pelo Instituto de Apoio a Políticas Públicas (IAPP), responsável pela adaptação do espaço e por sua gestão, incluindo equipamentos, insumos e contratação de profissionais, por meio do processo administrativo 5175/2020 e contrato 33/2020. O valor global do contrato para o período de quatro meses é de R$ 3.195.304,29, sendo R$ 2 milhões provenientes de emenda parlamentar do deputado Federal Altair Moraes, R$ 600 mil de verba estadual e R$ 595.304,29 liberados pelo Ministério da Saúde. A documentação específica pode ser encontrada no Portal da Transparência: https://transparencia.ubatuba.sp.gov.br/licitacao/modalidades.php .

A estrutura montada segue todas as orientações preconizadas pelo Ministério da Saúde, pela Fundação Oswaldo Cruz (Fiocruz) e pela Organização Mundial de Saúde (OMS). O hospital de campanha não será porta aberta, ele receberá pacientes referenciados pela Santa Casa. A equipe multidisciplinar é formada por enfermeiros, técnicos de enfermagem, coordenação de enfermagem, médicos, fisioterapeuta, assistente social, higiene e limpeza, nutricionista, farmacêutica e auxiliar de farmácia, controladores de acesso, equipe de apoio administrativo e de manutenção.

Para ser internado no hospital de campanha, o paciente passará por atendimento médico primeiro na Santa Casa, onde serão feitos os exames necessários, inclusive a coleta para realização do teste PCR para Covid-19, enviado ao Instituto Adolfo Lutz. Somente se houver indicação clínica e médica o paciente será transferido para o hospital de campanha.

Serão 38 leitos de média e baixa complexidade e dois leitos de UTI para estabilização de pacientes que tiverem piora de quadro e necessitarem de transferência para a UTI da Santa Casa ou de outros municípios. O contrário também pode acontecer: pacientes na UTI da Santa Casa com melhora de quadro poderão ser transferidos para o Hospital de Campanha.

“Há pouco mais de três meses tomamos as primeiras medidas de combate ao Coronavírus em nossa cidade estabelecendo a quarentena, o fechamento das atividades comerciais e criamos o Comitê de Crise, formado basicamente por especialistas da Saúde para que à luz da ciência nos dar o caminho correto para salvar vidas em nossa cidade. Estabelecemos blitz sanitárias, fechamos as praias e decretamos o uso obrigatório de máscaras. Preparamos a Santa Casa de Ubatuba com setor da Ala COVID-19 e conquistamos a habilitação para 10 leitos temporários de UTI. Conquistamos o Hospital de Campanha que está montado no Centro de Convenções, para atuação em total sintonia com a Santa Casa”, explica o prefeito Sato. “Infelizmente a batalha prossegue, pois ainda não há vacina e precisamos nos manter atentos. Foram muitas ações diárias e tomadas de decisões para evitar o contágio e a proliferação do vírus em nossa cidade. As orientações são sempre as mesmas: fique em casa e só saia se for preciso e vá de máscara, além de todas as recomendações de higienização”, finaliza.

Prefeitura organiza terceira remessa dos kits de alimentação e caderno pedagógico para mais de 15 mil alunos da rede municipal

A Prefeitura de São Sebastião, por meio da Secretaria da Educação (SEDUC), iniciou, nesta segunda-feira (06), a distribuição da terceira remessa do kit de alimentação e do material pedagógico de apoio aos mais de 15 mil alunos da rede municipal de Ensino.

Como na remessa anterior, cada unidade escolar organizou seu próprio cronograma de forma que os pais e responsáveis dos alunos possam retirar os kits e os cadernos pedagógicos diretamente nas escolas, em horário e data a serem comunicados pelos funcionários por whatsapp, telefone ou Facebook.

É recomendado pelos organizadores que apenas um dos responsáveis pelo aluno compareça à escola usando máscara – devido às orientações de combate ao coronavírus – e portando um documento de identificação.

Caso não seja possível se apresentar na data e horário determinados, o responsável deve entrar em contato com a administração da escola a qual o aluno pertence para realizar um novo agendamento.

Vale ressaltar que o método de entrega e prevenção segue o mesmo padrão das outras remessas de kits alimentação e material pedagógico já realizadas, como a disponibilização de álcool 70%, demarcação no piso de 1,5m de distância entre as pessoas, organização nas filas para evitar aglomeração, higienização de superfícies e de objetos compartilhados.

São Sebastião ganha nova creche e amplia atendimento para mais 80 crianças em Juquehy

A Prefeitura de São Sebastião, por meio das Secretarias de Obras (SEO) e de Educação (SEDUC), trabalha na reforma e adequação de um imóvel para a instalação de mais uma creche em Juquehy, na Costa Sul do município.

A unidade recebeu cerca de R$ 142 mil em investimento e vai oferecer 80 novas vagas, ampliando a capacidade de atendimento da rede municipal de ensino na região.

O espaço educacional, voltado para atender crianças de 0 a 3 anos, conta com cinco salas, sendo duas de berçário e outras três para maternal. Além disso, há um cantinho de amamentação, iniciativa que está sendo implantada em todas as creches do município.

A unidade foi estruturada para ter também uma cozinha, cantinhos temáticos, refeitório e parque infantil.

O novo mobiliário é composto por armários, cadeiras, mesas, bancos, bebês-conforto, carrinhos para transporte de livros, mapoteca e móveis para o refeitório.

O prédio, com previsão de entrega até agosto, vai proporcionar maior conforto às crianças, professores e cuidadores.É a Prefeitura de São Sebastião investindo em melhor qualidade de trabalho e educação ao seus cidadãos.

São Sebastião investe em novas máquinas para intensificar serviços de infraestrutura

A Prefeitura de São Sebastião, por meio da Secretaria de Serviços Públicos (SESEP) adquiriu 12 novos maquinários para trabalhos de zeladoria, manutenção e limpeza, com intuito de melhorar a qualidade da prestação de serviços públicos por todo o município.

São oito retroescavadeiras, uma máquina patrol, um rolo compactor e duas escavadeiras PC esteira. As novas máquinas tiveram investimento de R$ 3,160 milhões e serão utilizadas brevemente em ruas, vielas, praças, e demais espaços públicos municipais para aperfeiçoar a infraestrutura sebastianense.

Nicole Lee USA

Bolsas e Acessórios

Sofistica, descolada ou romântica existe uma Nicole Lee para cada estilo.

www.nicoleleeusa.com.br

(12) 98262.0215

nicole lee®
TODO O SITE EM ATÉ
SEM JUROS 6x

© NICOLE LEE USA 2016 - Todos os direitos reservados. SJK FASHION IMPORTAÇÃO E EXPORTAÇÃO LTDA - CNPJ: 23.203.879/0001-74 – sac@nicoleleeusa.com.br

HUMOR

CHAME CHAME
99104-6000
(12) 3887-4000
99106-7775

Pensamento da Semana:

"Bolsonaro pegou o Corona Virus ou o Corona Virus pegou Bolsonaro?"

CHAME CHAME
Acessórios para Celulares, Informática e Games

CHAME CHAME
Acessórios para Celulares, Informática e Games

CHAME CHAME
Acessórios para Celulares, Informática e Games

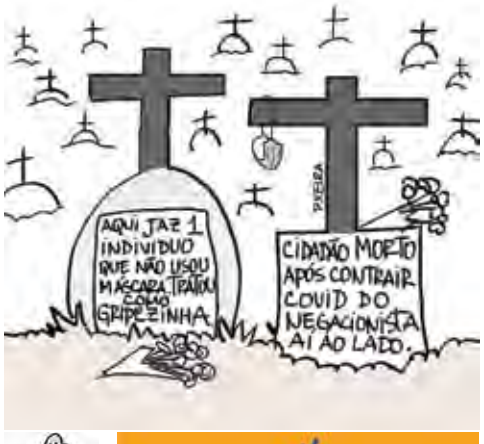

CHAME CHAME
Capinhas e Películas para celular a partir de R$ 4,99

CHAME CHAME
Capinhas e Películas para celular a partir de R$ 4,99

CHAME CHAME
Capinhas e Películas para celular a partir de R$ 4,99

CHAME CHAME
Acessórios para Celulares, Informática e Games

CHAME CHAME
Capinhas e Películas para celular a partir de R$ 4,99

CHAME CHAME
Capinhas e Películas para celular a partir de R$ 4,99

CHAME CHAME
Acessórios para Celulares, Informática e Games

CHAME CHAME
Capinhas e Películas para celular a partir de R$ 4,99

CHAME CHAME
Acessórios para Celulares, Informática e Games

CHAME CHAME
Capinhas e Películas para celular a partir de R$ 4,99

Charges publicadas com autorização do Site Humor Político https://www.humorpolitico.com.br

HORÓSCOPO

PROF. O. MELLO

Noroeste News 98128-7496

Áries - 21/3 à 20/04

Terá prazer e alegria com familiares e amigos. Deixe a imaginação tomar conta de sua relação a dois. Aceite novos desafios e busque resultados melhores. Nº da Sorte 33.

Touro - 21/04 à 20/05

Mantenha o controle sobre as suas finanças pessoais. O sucesso profissional estará em suas mãos. Atitudes firmes e corretas dão segurança às pessoas com as quais se relaciona. Nº da Sorte 21.

Noroeste News 98128-7496

Gêmeos - 21/05 à 20/06

Prepare-se para enfrentar algumas dificuldades – terá importantes decisões para tomar. Em casa, não deixe as responsabilidades com os mais jovens em segundo plano. Nº da Sorte 07.

Câncer - 21/06 à 21/07

O relacionamento afetivo passará por uma fase de desentendimentos, atenção! É hora de esquecer as mágoas do passado e seguir em frente. Mantenha as dívidas na ponta do lápis. Nº da Sorte 02.

Noroeste News 98128-7496

Leão - 22/07 à 22/08

Curta a paixão sem se envolver em preconceitos. Terá criatividade para se dar bem em tudo o que resolver fazer, mas pode se aborrecer com um atraso em viagens. Cuidado com brigas ou discussões. Nº da Sorte 09.

Virgem - 23/08 à 22/09

Aproveite esta semana para sair e participar de eventos nos quais possa divulgar seus talentos. Em seu lar, participe ativamente da vida do pessoal para obter o reconhecimento que deseja. Nº da Sorte 08.

Noroeste News 98128-7496

Libra - 23/09 à 22/10

Terá chances de aprender coisas novas com os familiares que não vê há muito tempo. Aprender com a experiência alheia é a melhor forma de evitar erros no futuro. Sua sensibilidade estará à flor da pele. Nº da Sorte 65.

Escorpião-23/10 à 21/11

Dedique esta semana para cuidar de sua casa. Aproxime-se dos familiares que não vê com frequência. Observe e aprenda com a espontaneidade das pessoas ao seu redor. No amor ótimo momento a dois. Nº da Sorte 46.

Noroeste News 98128-7496

Sagitário- 22/11 à 21/12

O clima de amor estará no ar e você terá sucesso na paquera. Curta os programas com a família, já que sua criatividade e seu encanto vão estar em alta. Nº da Sorte 30.

Capricórnio-22/12 à 20/01

É hora de investir nos seus projetos mais ousados. Não dê ouvidos, porém, às fofocas e encare os obstáculos do dia a dia com toda sua coragem. Mas, cuidado para não meter os pés pelas mãos. Nº da Sorte 51.

Noroeste News 98128-7496

Aquário-21/01 à 19/02

O clima é de tensão em seus relacionamentos pessoais e profissionais. Como você tem uma percepção clara dos problemas, tente fugir de encrencas. Com a pessoa amada, um clima de compreensão. Nº da Sorte 07.

Peixes - 20/02 à 20/03

Fique de olho: há importantes mudanças à vista e você terá papel importante a desempenhar. Ajude os demais a superar os obstáculos. O clima é de paixão no setor afetivo. Nº da Sorte 61.

Produtos Pronta Entrega - Elásticos - Tecidos
TNT Hidrofóbico - Passamaria e outros

Vendas: www.elo7.com.br/bazardatoto

BAZAR DA TOTÓ
Armarinho & Presentes

Contato: bazardatoto@gmail.com
WhatsApp 11 98334-1122

COVID19

Painel Coronavírus

Atualizado em : 14:00 08/07/2020

ILHABELA

*Exames Realizados para COVID-19	2547

Confirmados	250	Aguardando Resultado (RT-PCR)	95
Sendo		Sendo	
Internados	02	Internados	00
Recuperados	194	Em acompanhamento domiciliar	95
Em acompanhamento domiciliar	51	Óbitos Suspeitos	00
Óbitos Confirmados	03		

Descartados COVID-19	2202
Notificados Síndrome Gripal	1277

UBATUBA

SÃO SEBASTIÃO

CARAGUATATUBA

BOLETIM COVID-19

08/07/2020

CASOS	Caraguá
CONFIRMADOS	487
DESCARTADOS	2090
INVESTIGAÇÃO	160
ÓBITOS	Caraguá
CONFIRMADOS	38
DESCARTADOS	27
INVESTIGAÇÃO	1
SÍNDROME GRIPAL	6258

INTERNADOS				
SITUAÇÃO	UTI		Enfermaria	
	46% DE OCUPAÇÃO		44% DE OCUPAÇÃO	
	Caraguá	Outros Municípios	Caraguá	Outros Municípios
Casa de Saúde Stela Maris	7	0	19	1
Casa de Saúde Stela Maris – infantil	1	0	0	0
Hospital Regional	6	0	4	0
UPA Centro (Emerg./Enfer.)	4	0	21	3

POSITIVOS POR BAIRRO			
Aruan	6	Jd Rio Santos	3
Bal. Maria Helena	1	Jd Samambaia	3
Bal. Santa Marta	1	Jd Santa Rosa	1
Barranco Alto	28	Martim de Sá	17
Benfica	1	Massaguaçu	23
Britânia	3	Morro do Algodão	15
Califórnia	3	Nova Caragua	5
Capricórnio	1	Olaria	16
Caputera	7	Pegorelli	8
Casa Branca	7	Pereque Mirim	34
Centro	13	Poiares	20
Cidade Jardim	3	Pontal Santa Marina	8
Costa Nova	1	Ponte Seca	4
Estrela Dalva	6	Portal da Fazendinha	1
Flecheiras	1	Portal das Flores	1
Gaivotas	20	Porto Novo	19
Getuba	2	Praia das Palmeras	19
Golfinho	6	Prainha	3
Indaiá	37	Recanto do Sol	6
Ipiranga	2	Rio Claro	6
Jaqueira	9	Rio do Ouro	19
Jaragua	8	Sumaré	15
Jaraguazinho	11	Tabatinga	5
Jd do Sol	4	Tarumã	4
Jd Horto	1	Tinga	19
Jd Itauna	1	Travessão	20
Jd Maristela	2	Verde Mar	1
Jd Primavera	5	Vila Atlantica	2

Outras Cidades	72

Aluga-se 1 apartamentos de um dormitório no bairro Pontal Santa Marina próximo a pista. Sala conjugada, uma suíte e banheiro com instalações para máquina de lavar. Possue uma vaga de garagem com controle remoto, antena coletiva para TV digital, porteiro eletrônico e Wi-Fi - Fone: 98114-0022 com proprietário

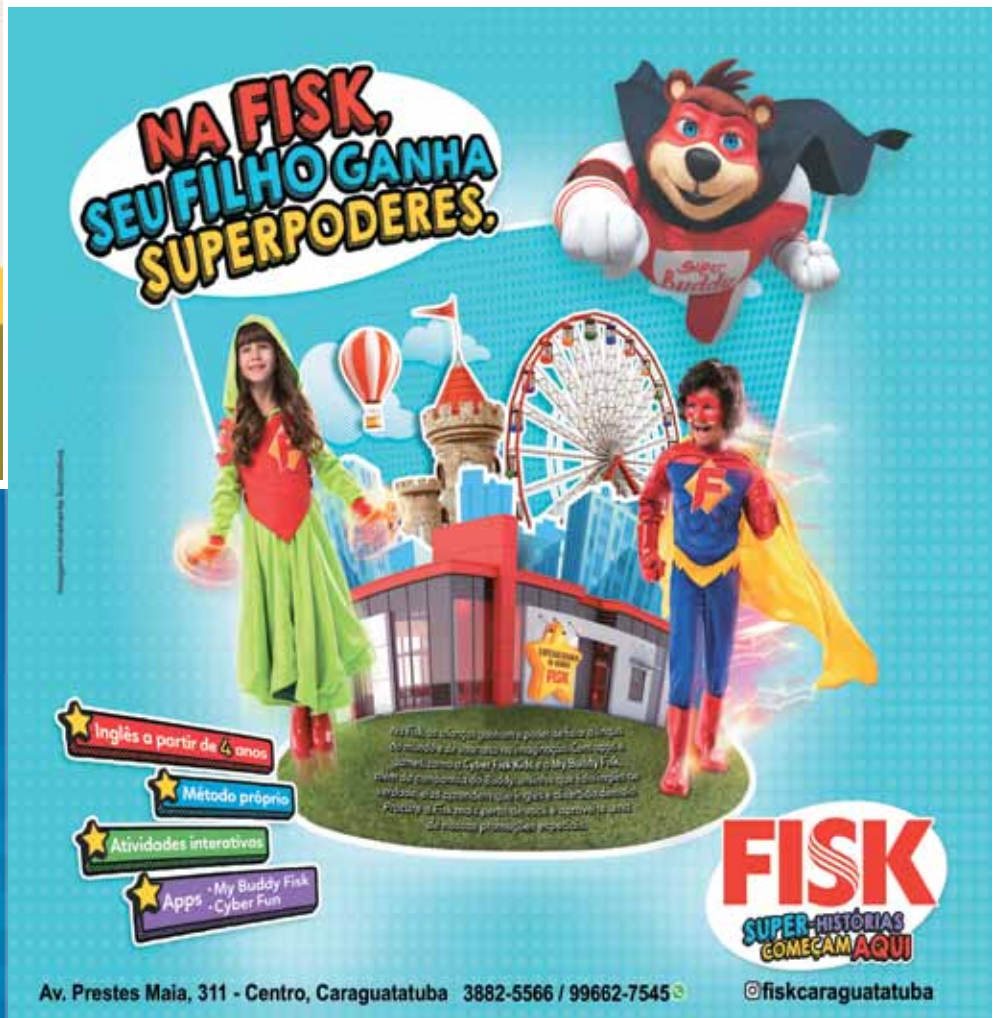

Vendo terreno 1.000m² murado e aterrado c/projeto aprovado de 10 sobrados na Rua Cristovão de Barros/ um quarteirão da Pizzaria Lunamar/ avaliado em R$ 550.000,00 mas aceito contra oferta (12) 99660-2700 com Flávio

PROCURO EMPREGO para limpar quintal e jardim/ 98230-0553

PROCURO trabalho de vendedora/ atendente/ ou vaga que estiver disponível/ (12) 99737-8723

Dra. Dinah Lúcia
Biomedicina Estética
CRBM - 5321
Cel.: (13) 99777-4083
Av.: Anchieta, 196 - sala 15
Centro - Caraguatatuba/SP

BLOCO Amigos DA FOLIA

DOE PELO SITE BENFEITORIA
encurtador.com.br/ozKMO

AJUDE A ALDEIA BOA VISTA
CAMPANHA DE DOAÇÃO DE CESTAS BÁSICAS

A Aldeia Boa Vista, comunidade Indígena Guarani Mbya, localizada no município de Ubatuba, precisa da nossa ajuda. São 65 famílias que contam com a solidariedade de todas e todos no enfrentamento ao Covid19. A aldeia está em isolamento para resistir à pandemia.

PARA DOAR QUALQUER VALOR
Caixa Econômica Federal
Agência 9607
Conta Poup. 36.186-7
Operação 013
CPF: 469.362.207-97
LETÍCIA DE SOUZA BARROSO

Produtos de Limpeza

PRODUTOS DE LIMPEZA INDUSTRIALIZADOS E CONCENTRADOS
ERALIMP

Industrializados e Concentrados
12 996073504

CUIDE DE SUA MENTE

Assistia num dia qualquer um palestrante que fez uma pergunta curiosa à platéia: "Quem de vocês já escreveu a história de sua vida?" Todos permaneceram calados. Então ele falou: - Vocês escrevem todos os dias a história de suas vidas. Desde que nascemos guardamos em nossas mentes, tudo o que nos acontece.

A nossa mente no subconsciente e no consciente armazena todas as nossas experiências boas e ruins. Alguém um dia afirmou: "Somos o que pensamos. Tudo o que somos surge com nossos pensamentos. Com nossos pensamentos, fazemos o nosso mundo". Esse mundo individual de cada um. "Tudo o que a mente humana pode conceber, ela pode conquistar." Verdadeiro!

Sendo assim urge que coloquemos em nossa mente pensamentos positivos porque os pessimistas também ocupam espaço e podem contribuir para ficarmos doentes ou infelizes.

Quando trabalhava em uma Universidade em São Paulo numa noite secretariando uma reunião dos professores da Faculdade de Medicina que teve início às 08h00 e só terminou por volta das 03h00 aprendi lições poderosas como a nossa mente funciona com relação as doenças.

O professor titular da área de Psiquiatria fez uma explanação aos seus colegas da necessidade dos alunos terem do primeiro ao quinto ano aulas nessa área, justificando que o médico não deve, apenas, encarar uma doença como algo físico mais, certamente, que elas provêm da mente. Afirmava que um paciente pode tomar remédios específicos, porém deve ser alertado sobre a causa que o levou a ter esse problema. Nenhum ou pouquíssimos profissionais querem saber as causas, querem apenas receitar medicamentos que certamente causarão outros transtornos com os demais órgãos do nosso corpo.

O que armazenamos em nossa mente hoje, certamente, com o passar do tempo o nosso subconsciente recolhe esse pensar e num dia qualquer, para nossa surpresa, ele se concretiza porque o nosso querer alojado naquele compartimento do cérebro surgiu sem prévio aviso para se tornar realidade.

Havia comprado um pacote de viagem a Manaus onde ficaria por uma semana. Às vésperas de partir, fui demitida do meu trabalho, sem justa causa. Perdi o prumo e cancelei aquele passeio. Impossível viajar sem a segurança de um trabalho que tinha há mais de vinte anos.

De posse de todos os panfletos, fotos e lugares que visitaria imaginei essa viagem desde o momento que pegaria o avião até chegar ao destino. Vivenciei tudo que iria desfrutar: hotel, restaurantes e o famoso encontro das águas do rio Solimões com o Rio Negro. Fiz uma viagem imaginária e desfrutei-a com todas as emoções que podemos sentir numa situação desse quilate. Não foi real, mais prazerosa.

Como havia perdido o emprego fui trabalhar em outra Universidade na Capital. E o mais importante foi ter conseguido essa nova atividade apenas uma semana depois e com o salário em dobro do que ganhava antes. Alguém diria de que há males que vêm para o bem. Verdadeiro!

Em meu novo local de trabalho fiz outras amizades e ampliei os meus conhecimentos em diversas áreas do conhecimento humano.

Numa tarde recebo uma família que morava em Manaus e que viera matricular as duas filhas no curso de medicina. Demonstraram uma real preocupação, em deixar as filhas sozinhas, numa cidade como São Paulo. Como tinham um poder aquisitivo altíssimo compraram um apartamento para as filhas e um carro para que elas não precisassem de transporte público.

Comprometi-me ajudá-los e dar o apoio necessário para que elas se sentissem seguras. Realmente eu as tinha como minhas filhas. Consegui uma profissional que cuidava do apartamento e cozinhava para elas. Nos meus fins de semana sempre as visitava para saber se tudo estava em ordem. Um dia uma delas fica doente e prestei-lhe todo o apoio, inclusive, avisando-a do seu horário de tomar os remédios. E assim a nossa amizade foi-se avolumando.

Para minha surpresa nas férias de julho eles me convidaram para visitar Manaus, inclusive com passagem paga e hospedagem na residência deles. Voltei, imediatamente, o meu pensamento para aquela viagem a Manaus que deveria ter feito dois anos atrás. Abri aquele compartimento em minha mente onde aquele desejo de viajar estava escondido, retirei-o, coloquei no meu consciente, arrumei as malas e partir.

O mais interessante e surpreendente foi quando cheguei ao aeroporto. Eles me aguardavam com uma ansiedade como se eu fora uma pessoa da família. Por onde passávamos colocava-me a par das belezas da cidade e dos lugares onde visitaríamos.

Durante aquela semana fomos aos restaurantes mais luxuosos e os de comida simples mais de paladar incomparável. Fizemos todos os passeios que os turistas fazem e todas que somente os moradores conhecem. Passamos um dia no Hotel Tropical que naquela época era o mais visitado e onde os milionários se hospedavam. O Rio Amazonas desfilando ao lado do hotel com a voluptuosidade de suas águas. Na praça em volta do hotel havia as mais luxuosas butiques de todo o mundo e vendedores de comidas típicas. Comi naquela ocasião um beiju de tapioca com coco que me elevou a um patamar de sabor que até me sentei na calçada de tanta felicidade que sentia.

Com o barco deles fomos visitar alguns igarapés e em plena selva amazônica visitamos alguns indígenas. Um deles vendia cana, comprei um pedaço e me preparava para quando chegar a casa chupar. Para minha surpresa tentei tirar uma casca de leve e percebi que ela assemelhava-se a uma casca de maçã. Ali mesmo satisfiz o meu desejo, tirando com os dentes a casca e devorando aquela cana doce como nunca tinha saboreado antes.

Comi tudo o que se faz com a fruta cupuaçu. Eles tinham uma fazenda dessa fruta que ficava na divisa com a Venezuela. Numa manhã, partimos cedinho para conhecer aquele lugar. Na volta ao entardecer presenciei o mais lindo por do sol de toda a minha vida, dentro da selva amazônica e à beira de um riacho de água límpida e gelada.

Visitamos o teatro Amazonas um dos mais importantes e suntuosos do Brasil. Monumental. Para visitar as diversas dependências calçamos sapatos especiais na entrada.

Como toda mulher que se preza fazer compras quando se viaja é uma necessidade que nos enche de orgulho. Em cada loja que entrava ele ordenava ao proprietário que fizesse para mim um desconto de 50%. Levei apenas uma mala e trouxe mais três de minhas compras e presentes que ganhei. Quando visitamos o mercado público ele comprou uma manta de Pirarucu que fiquei por mais de três meses comendo esse peixe. Também trouxe frutas típicas e outros presentes valiosos.

Portanto, tudo aquilo que você imagina que perdeu hoje, por qualquer motivo alheio a sua vontade, amanhã poderá se tornar realidade basta apenas que você não se esqueça de que colocou o seu sonho em algum lugar de sua mente.

De vez em quando relaxe e faça um passeio vasculhando a sua mente e procure esquecer o que não mais importa tendo consciência como afirma Freud "esquecer não é fazer desaparecer".

Elilde Browning
Professora e escritora
Autora dos livros "E assim foi a vida" com uma versão para o inglês "Paths of life"
E "Crônicas de um tempo infinito". Obras editadas e publicadas pela Editora Appris- Curitiba –PR.
Colunista do jornal Noroeste News de Caraguatatuba SP Brasil.

Ondas do Som Film
✓Som Automotivo
✓Alarmes
✓Vidros e Travas Elétricas
✓Personalização (projetos especiais)
✓Envelopamento de Veículo
✓Insul Film e Acessórios em Geral
(12) 97403.4681 / 97409.1238
Agora em Novo Endereço!
Mais Espaço, Melhor Estrutura e Tudo para Melhor Atendê-lo!
Avenida Alagoas, 770 - Indaia - Caraguatatuba
(Esquina da Padaria Bella Indaiá - sentido Praia)

CURSO PREPARATÓRIO
CANDIDATOS A VEREADOR 2020
com Pedro Monte-Mór
VENHA SE PREPARAR PARA A CAMPANHA DE 2020
VAGAS LIMITADAS
Maiores Informações
(12) 99714-4217
jornalistapedromontemor@gmail.com
INSCREVA-SE AQUI!!!

ALUGA-SE - PALMEIRAS
Superior frente: 2 dor - R$ 1.200,00
Superior Fundos: 3 dor - R$ 1.500,00
Baixo: 1 dor - R$ 900,00
Tratar: 98130-1862

GRANDE PROMOÇÃO
Papel Sulfite - R$25,00
Recarga de Toner e Cartucho
ELO INFORMÁTICA
Os melhores computadores você encontra Na Elo Informática.
19 anos de Litoral.
Tels.: (12) 3882-5115 | 3883-3478
Av.: Anchieta, 304 - Centro - Caraguatatuba

ZEZINHO TINTAS
HIDRÁULICA • ELÉTRICA
FONE: (12) 3887-4794
(12) 9.8178-6651
AV. JOSÉ HERCULANO, 3750
GOLFINHO - CARAGUÁ

Líder
Imóveis Caraguá
CRECI 30778J
Contratamos Corretores de Imóveis com atitude proativa para abertura da nossa NOVA UNIDADE DE LANÇAMENTOS
Frente mar - Praia do Indaiá
Entrevistas - Gerente Leonardo (12) 99638-3050

em novo endereço!
Zap Tintas
LÁTEX - TEXTURAS
ESMALTES - VERNIZES
ACESSÓRIOS
zaptintas@uol.com.br
99636-0907 3888-2146
Av. José Herculano, 5850 - P. Novo - Caraguá

EDITAL DE CITAÇÃO

Processo Digital nº: 1006144-90.2017.8.26.0126
Classe: Assunto: Procedimento Comum Cível - Promessa de Compra e Venda
Requerente: Eric Leonardo Inoue
Requerido: Plana Novo Horizonte Assessoria e outros
EDITAL DE CITAÇÃO - PRAZO DE 20 DIAS. PROCESSO Nº 1006144-90.2017.8.26.0126
O(A) MM. Juiz(a) de Direito da 2ª Vara Cível, do Foro de Caraguatatuba, Estado de São Paulo,
Dr(a). MARTA ANDRÉA MATOS MARINHO, na forma da Lei, etc.
FAZ SABER à Requerida PLANA NOVO HORIZONTE ASSESSORIA, CNPJ 38.804.530/0001-65, que lhe foi proposta uma ação de Procedimento Comum Cível por parte de Eric Leonardo Inoue, alegando em síntese, a rescisão contratual sob o argumento de ter sido vítima de golpe imputado a parte ré a qual vendera imóvel que supostamente não lhe pertencia. O autor narra que, em 07/08/2012, adquiriu da empresa Plana Novo Horizonte Assessoria o imóvel denominado Lote 57 da Quadra B da Gleba I do Loteamento Balneário Golfinho, nesta cidade, matriculado sob o nº 56.366 do Cartório do Registro de Imóveis e inscrito na Prefeitura Municipal sob o nº 09.062.045. Contudo, teve ciência junto a Prefeitura Municipal que o imóvel está em nome de terceiro, assim como junto à matrícula. Afirma ainda que a cessão anterior não fora quitada e que atualmente recebe insistentes ligações telefônicas de pessoas que se intitulam os reais proprietários do imóvel. Requer a tutela de urgência para que seja mantido na posse do imóvel, ainda a declaração da rescisão contratual e a devolução do valor pago pelo imóvel, nos termos do pedido inicial dos autos. Encontrando-se a ré em lugar incerto e não sabido, foi determinada a sua CITAÇÃO, por EDITAL, para os atos e termos da ação proposta e para que, no prazo de 15 dias, que fluirá após o decurso do prazo do presente edital, apresente resposta. Não sendo contestada a ação, a ré será considerado revel, caso em que será nomeado curador especial.
Será o presente edital, por extrato, afixado e publicado na forma da lei. NADA MAIS. Dado e passado nesta cidade de Caraguatatuba, aos 25 de junho de 2020.

VILANOVA AUTO VITRAIS
Desde 1992
Fone: 3882-5442
ID: 70*17556/557
vidros - guarnições
maçanetas - fechaduras
máquinas de vidro - travas elétricas - alarmes
acessórios em geral
colocação imediata
mão de obra especializada
Av. Campos Salles, 308 - Ponte Seca - Caraguá

ALUGO CASA NO BAIRRO MORRO DO ALGODÃO. SOBRADO PARTE SUPERIOR NA AVENIDA PRINCIPAL DO BAIRRO. SALA, COZINHA, QUARTO E BANHEIRO. SEM GARAGEM PARA CARROS.
R$ 650 (MÊS) / 2 MESES DE ALUGUEL ADIANTADO!
TRATAR: 11 98285-9772 (WHATS)

Juntos vamos derrotar o vírus

Nós informando com responsabilidade, você não permitindo que o vírus entre em sua casa!

Noroeste News
DISTRIBUIÇÃO GRATUITA NAS CIDADES DE CARAGUATATUBA, UBATUBA, SÃO SEBASTIÃO E ILHA BELA
Ligue: (12) 98128-7496
fatima@noroestenews.com.br

Baixe nosso app grátis e leve a Rádio Antena 8 FM com você! Participe!
Tel: (12) 3887-8528 (12) 99237-9608

Ao Comerciante ou Prestador de Serviço que está de quarentena, não é classificado como serviço essencial, e que pode se utilizar de DELIVERY para atender seus clientes, o Jornal Noroeste News em parceria com a Rádio Antena 8 FM irão divulgar durante a crise do Novo Coronavírus (Covid-19), gratuitamente seus serviços e produtos.

DELICIAS DELIVERY – Comida Caseira (Marmitex) Entrega da M. de Sá ao P. Novo. TEL. 3600-8655 WHATSS 12 9 9615-8147 ou 12 9 9656-6423 (divulgado por Nilton Oliveira e Daniele Miranda).

MANDA SALGADOS - Salgados, bolos, doces e kit festa. Rua São Miguel, 985 no Morro do Algodão TEL./WHATSS (12) 9 8152-1764 (divulgado pela Monica Gonçalves).

MOTOBOY DIEGO GUEDES - Não saia de casa chama Guedes express moto e carro / TEL./WHATSS 12 9 8297-4540 (divulgado por Diego Guedes).

SABOR DE MEL – Doce, Bolo e Chocolate / Viela São Manoel, 85 no Morro do Algodão / TEL./WHATSS 12 9 9145-9773 (divulgado por Gleice da Silva).

LIFE – Trabalha com VENDA, INSTALAÇÃO, MANUTENÇÃO E HIGIENIZAÇÃO DE AR CONDICIONADO / WHATSS 12 9 8119-7376 (divulgado por Suelene Nunes).

FOGO DE PALHA – MASSAS ARTESANAIS / Delivery de marmitex de Massas Artesanais / TEL./WHATSS (12) 9 9261-0523 (divulgado por Surya Sabes Hidalgo e por Cauã Pizzinatto Chef).

CASA DE SALGADOS VIDA NOVA – Salgado frito, Pastel, Mini salgado e Refrigerante, entrega em seu endereço / WHATSS 12 9 9603-6052 (divulgado por Caroline Denilson Tenório).

MATA FOME LANCHES – TODO TIPO DE LANCHE / TEL. 3600-4336 WHATSS 12 9 9119-1420 (divulgado por Priscilla Mendes).

CLAYTÃO HAMBURGUERIA – PEÇA SEU LANCHE / WHATSS 12 9 9616-6034 OU LIGUE 3600-6228 (divulgado por Clayton Ramon).

MARMITEX GOURMET / GIORGI GOURMET – Mais de 20 opções de pratos - acompanham salada especial/ TEL. 3882-4710 ou WHATSS 12 9 9672-7689 (divulgado por Erika Morais Febbo).

CHAVEIRO PORTO NOVO – ATENDIMENTO 24H / WHATSS 12 9 8143-3817 OU 12 9 9746-0702 (divulgado por William Melo).

MARMITEX DO JAPA – Entrega da Enseada ao Poiares / WHATSS 12 9 9713-3751 OU 12 9 8266-0578 (divulgado por Dani Maeda).

DANI BOLOS E SALGADOS – DISQUE ENCOMENDAS WHATSS 12 9 8278-6446 (divulgado por Danieli Cruz).

RESTAURANTE MARANATA – Ao lado do AME Caraguá - DELIVERY 3883-1840 / WHATSS 12 9 8202-5141 (divulgado por Vilma e João Melão).

JU PYRA LANCHES – LANCHES, SALGADOS E PASTEIS / WHATASS 12 9 8812-7217 (divulgado por Ana Jupyra).

SONHOS, DOCES DA HELO – Sobremesas e ovos de páscoa / entrega grátis WHATSS 12 9 9719-0759 (divulgado por Tatiana Pereira da Silva).

HIGIENIZAÇÃO DE AR CONDICIONADO/ SITE: www.ligougelou.com.br / TEL. (12) 3887-5877/ WHATSSS (12) 9 8160-5722 OU (12) 9 9708-9877 (divulgado por Daniela Ligou Gelou).

Planinvest imóveis

CRECI 80169 F

FINANCIAMENTO CAIXA
CAIXA ECONÔMICA FEDERAL
FAÇA SUA SIMULAÇÃO

USE SEU FGTS COM INTELIGÊNCIA ! CONFIRA OS IMÓVEIS PELO PROGRAMA MINHA CASA MINHA VIDA !!!

VENDAS

Caputera
Casa PLN 598
2 Dormitórios, sala, cozinha
Wc social, 2 vagas de garagem
Churrasqueira e área de serviço
220 mil

Golfinho
Casa PLN 628
2 Dormitórios, (sendo 1 suítes)
sala, cozinha, wc social
2 vaga garagem, área de serviço
230 mil

IMPERDÍVEL
Massaguaçu
Sobrado cond Fech. PLN 124
2 Dormitórios(sendo 2 suíte)
sala, cozinha, wc social
Área de serviço, piscina
Vaga de garagem
270 mil

Massaguaçu
Casa PLN 243
2 Dormitórios, sala, cozinha
wc social, vaga garagem
Área de serviço,
condomínio Fechado
240 mil

IMPERDÍVEL
Pereque Mirim
Casa PLN 425
02 Dormitórios, sala, cozinha, wc social
Área de serviço, 2 vagas de garagem
Aceita Financiamento Bancário
Casa individual
195 mil

Jardim das Palmeiras
Sobrado PLN 593
2 Dormitórios, sala, cozinha
Wc social, área de serviço
Vaga de garagem
220 mil

Cidade Jardim
Apartamento PLN 465
2 Dorms, (sendo 1 suíte), sala, cozinha
Wc social, vaga de garagem, área de serviço
Piscina, churrasqueira, espaço kids,
Varanda gourmet, espaço fitnes
A partir de
357 mil

Balneário Golfinho
Casa PLN 475
3 Dormitórios (sendo 1 suíte)
sala, cozinha, wc social
3 Vagas de garagem
320 mil

LOCAÇÃO

Indaiá
PLN 180 Casa
2 Dormitórios,(sendo 2 suíte)
sala, cozinha, wc social, churrasqueira
4 vagas de garagem, área de serviço
1.400,00

Jardim Gaivotas
Casa PLN 627
2 dormitórios, sala, cozinha,
2 wc social, área de serviço
4 vagas de garagem,
1.100,00

Caputera
Casa. PLN 598
2 Dormitórios, sala
cozinha, 2 wc social
2 vagas de garagem
Área de serviço
220 mil

Pereque Mirim
Casa PLN 585
2 Dormitórios, sala
cozinha, wc social
área de serviço, vaga de garagem
950,00

Cidade Jardim
Sobrado PLN 424 condominio
2 Dormitórios,(sendo 2 suítes)
Sala, cozinha, wc social,
Vaga de garagem, área de serviço
1.400,00

Jardim Gaivota
Casa codominio Fechado PLN 626
2 Dormitórios, sala
cozinha, wc social
vaga de garagem, área de serviço
1.000,00

Barranco Alto
Casa PLN 526
3 Dormitórios, 2 sala, cozinha
Wc social, 6 vaga de garagem
Piscina, Área de serviço
2.300,00

Av: Rio Branco, 1670 - Indaia - Caraguatatuba
www.planinvestimoveis.com.br
contato@invistaemcaragua.com.br
(12) 3883-4840 (12) 99708-5313

VENDO ou TROCO apartamento Planejado no centro de Jacarei SP 113/ 5mt. Sendo 3 dormitórios 1 suite sala - copa - cozinha- lavanderia e churrasqueira - 2 vagas de garagem coberta por apartamento por Apartamento em Caraguatatuba preferência no Costa Esmeralda ou beira mar. Fone: (12) 981053039

PROCURO TRABALHO de faxineira em casa ou escritório / (12) 99737-8723

TRAVESSÃO SÓ R$90mil/ 2 dorm /sla / coz /wc /gar/ Ocasião/ 98187 8636

SALÃO CML TRAVESSÃO / salão + residência fundos / na praça/ esc. def./ R$160mil /98187 8636

ALUGO NO GAIVOTAS / UM QT / BANH/ SAL/ COZ/ AS / 01 VAGA /R$ 850,00 / 99620-2122

VENDO 1 sofá de canto cinza escuro de tecido valor R$200,00 / Tratar telefone 98230-0553

PROCURO trabalho de faxineira em casa e escritório/ 98230-0553

ALUGA Casa no B. Alto 1D., Sl. e cozinha/ 1 vaga / R$ 700,00 / Fone: 3887-9306 / 98209-8467

ALUGA Casa no B. Alto 2D., Sl. e coz., 1 vaga / R$ 850,00/ Fone: 3887-9306 / 98209-8467

PEREQUE 1/2 LOTE R$28MIL/ 125MTS2 MURADO OTIMO LOCAL OCASIÃO 981878636

PROCURO trabalho de vendedora/ atendente/ ou vaga que estiver disponível/ (12) 99737-8723

ALUGA-SE CASA Travessão/ 1D., Sl.e coz., 1 vaga / R$700,00/ Fone: 3887-9306 / 98209-8467

Procuro Trabalho de Jardineiro/ zelador/segurança ou porteiro contatar: (11)95198-3589 ou (11) 95370-4765

ALUGA
Casa no B. Alto 2D., Sl. e coz., 1 vaga / R$ 850,00
Casa Travessão/ 1D., Sl.e coz., 1 vaga / R$700,00
Casa no B. Alto 1D., Sl. e cozinha/ 1 vaga / R$ 700,00
Fone: 3887-9306 / 98209-8467

PARA ANÚNCIAR LIGUE:
(12) 98128-7496
(12) 99736-3628

MOACIR PNEUS
PNEUS - BALANCEAMENTO - ALINHAMENTO
FREIOS - AMORTECEDORES - MOLAS
SUSPENSÃO - TROCA DE ÓLEO
AV. MIGUEL VARLEZ, 218 - CENTRO - CARAGUATATUBA
(12) 3883-4313 facebook.com/moacir pneus

CM Cunha Machado

CRECI F-50349
www.cunhamachado.com.br
R. Engº João Fonseca, 323 - Centro - Caraguá
3883-8001

LOCAÇÃO

R$ 1.100,00 Kit Centro — Sala e dormitório conjugado, cozinha, banheiro, 1 vaga de garagem

R$ 880,00 Kit Centro — Sala e dormitório conjugado, cozinha, banheiro, 1 vaga de garagem

VENDA

R$ 280.000,00 — Sumaré: Sobrado com 03 dorms (suíte) sala, coz, 2 vagas de garagem (aceita Proposta)

R$ 450.000,00 — Martin de Sá Casa com 2 dorms e edícula com 3 dorms.

R$ 280.000,00 — Centro - Casa com 2 dorms, sendo 1 suíte com garagem Documento de Posse

R$ 160.000,00 — Enseada - Casa 2 dorms, sendo 1 suíte com garagem Documento de Posse

R$ 25.000,00 — DE ENTRADA E 15 PARCELAS DE R$ 1.000,00 TERRENOS 1/2 LOTE - GOLFINHO

R$ 230.000,00 — GOLFINHO ÁREA DE 1.004m²

PONTOS COMERCIAIS CENTRO: CONSULTE-NOS

NOROESTE NEWS é uma publicação semanal do **Instituto Cesar Informática Ltda - ME** - CNPJ 07.255.117/0001-65 - End.: Rua Guarulhos nº 157 sala 4 - Centro Caraguatatuba - CEP: 11660-070
☎ Fone: (012) - 3600-6280 - **Jornalista Responsável** Cesar Vieira Bisetto - MTB 33.832 - Fone: 98114-0022 - **Diretora Comercial** Marly Gomes Bisetto - 98121-4017
Sócia Diretora Maria de Fátima Marques Souza - fone : 98128-7496 - **Impressão:** *Atlântica Gráfica e Editora Ltda. - Rua Iris Memberg, 170 - Barro Branco - VI. Jovina - Cotia - SP* - CNPJ 02.963.583/0001-81
Tiragem: de 5.000 a 10.000 exemplares - **ATENÇÃO** Os artigos publicados neste jornal são de inteira responsabilidade dos autores e não refletem necessariamente a opinião do editor.
Qualquer reprodução só será permitida desde que citada a fonte.

Noroeste News

Caraguatatuba, 08 de julho de 2020 E-mail editor@noroestenews.com.br Site - http://www.noroestenews.com.br ANO XXIII Nº 1.154

Restaurante AKEBONO Cozinha Chinesa
AKEBONO CARAGUÁ Delivery
De terça-feira a domingo
3883-1131
(12) 98703-2772
Av. Anchieta, 556 - Centro - Caraguá